朝鮮日報

購讀料 壹枚金四錢○一個月八十錢○郵稅一個月拾五錢○二個月先金郵稅並九十五錢○六個月先金五圓四拾五錢○壹個年先金十圓八十錢
廣告料 五號活字十五字詰一行金一圓廿錢 記事欄內金二圓○四號活字十字半詰一行金一圓七十錢○二號活字七字詰金二圓四十錢○特別活字倍額
編輯兼發行人 金[illegible]熙 印刷人 金邦佳
發行所 京城府水標町四三番地 朝鮮日報社 長距話 光化門三七二番 振替口座京城四〇九九番

大災難을被한兩西人民

歐羅의飢饉와相等한慘禍

客月末頃으로부터今日에至하기까지지루旬이治癒하도록全朝鮮各地에翻盆倒海의勢로注下하는淫雨가間斷하지아니하야到處마다禾稼를流失하며家屋을倒壞하고僅々히赤條々한肉塊로艱辛히生命을不失하엿스나當場에喫할一粒米도着할一絲衣도住할一間屋도無히垂死의境에在하야束手無策인者가盈千盈萬의多數에達하는同時에損害總額을이러統計로表示된바는無하나全體를槪算할진된비록至小한限度를標準할지라도一千萬圓以上에超過할것은無疑한터就中에더욱이酷甚한災害를偏被한地方으로言할진된平南北과黃海道가第一位에居한다할지라向日에平壤을비롯하야該附近大同江西等幾郡이泥海水國으로化하야死傷者와罹災者가極히多數임을報함이幾日을不過하엿는되或此를從하야雨師의淫威가稍히歇息할가하엿드니爾後에西으로從來하는慘聞이雪片갓치紛々히飄到하야鎭南浦와衆二浦附近一帶의慘狀과龍巖浦全市의水害를報하는바單純한雨水의過度함만으로도그罹災한程度가到底히淺尠치아니하거늘더욱이鎭南浦와龍巖浦는黃海狂瀾이暴風의威勢를借하야沿岸을侵襲하엿슴으로家屋倒壞, 床上浸水, 堤防潰決等은擧論치도말고人民의死傷者一千餘名을假頃間에出하엿다하니此報를接한우리는다만一把血淚로旣死한同胞를弔함뿐이요良久토록悶默하야그言할바를不知하겟도다向日에도言함과갓치今年에는天候가甚히順調하지못하야百穀을播種할伊始에는月餘를亘하도록旱乾하야農事의耕種을失時한지라그러나京畿以南은氣候가比較的西北地方보다溫暖하야播種할지라도田土를荒廢하는境에는不至하는關係도有하고또는雨量이그럿케過大치는아니하엿슴으로如干被害區域이有하여도오히려些少한部分이라할터이나兩西地方의損害로言하면그範圍가너무廣漠하고그關係가넘우重大하야그의善後策을一思함의蒼茫浩渺하고悲慘恐怖한現象의絶對로尋常容易하게看做할問題가아니라할지라旣往死去한者의慘酷함은다시말할餘地도無하고現今에糊口할方策이無히天地를呼하는情狀도極度로悶憐한바이나災禍를被한人이現今에報道된그數爻即幾百幾千에만止하고已한다假定하면그는아모리多數일지라도如此히非常한時期를際하야或親戚의幇助로或知舊의救援으로或同胞의補助로或當局의救濟로可히莫接을圖한다할터이나그것도到底히易與爾한事가아일터이어늘罹災한地域의情形을想像하건된以上에表現된幾個地方으로言하여그被한바損失도夥多하거니와消息에比較的靈通하야世人에聞知함만은個播됨이요其外地方에如何한說話를及처得聞치못한僻邑窮村으로由하여도水災라함이決코火災와갓치同一한地域內에서或有或無함이아닌즉兩西三道는何地何地를勿問하고반다시共通한現象일것이無疑한지라그러면水災를避할만치高燥한田地는旱害로因하야收穫의希望이無하고旱災를避할만치低下한田畓은水害로써淹沒하야秋成後에出面을滌할터인되田地를洗하엿스니傷哉哀哉라幾百萬兄弟姉妹가將且何로써聊生할가。

爾來로우리가扶養하고護持하는便宜를全失하고다만依恃할바는天時를因하고地利를用하야滴々한血汗의所得으로幾石穀을收得하야生命을苟延하는바인터天公의惡戱가如此하야一旱一雨로幾百萬人口를魚鱉의腹中에葬하고飢寒의脅威에泣하게하니將來慘狀이如何히蔓延할것을推想하고地域과人數의比例로過般慘酷西鮮의飢饉에比較할진된그悽切慘切한光景이彼보다더욱莫上莫下라言하여도決斷코誇大함이아인즉同胞의情理에잇지此를尋常한大災로認定하야悠々汎々히晏然自居하기可得하리요全朝鮮兄々弟々姊々妹々는모다全心力을傾注하야同胞의災難을一半分이라도顧助하기를望하는바이며더욱이當局者가되야서는우수徹底한救濟策을講究實行하지아니하면不可하다하노라

國際勞働運動史 (四)(二)

奎垣譯

안이反對로그歷史的使命은民主主義를完成할야고함에在하다 勞働의 全努力은政治界에在한그活動과如한産業的社會의必要에益々順應할수가잇는民主的組織을確立하고써社會의價値를더욱完全히더욱完全한 方面으로不絶히 向上할것이다』

『現今民主主義를 保持함은主히勞働의力이다』

『社會主義者는 小數의朋黨이그特權的地位를濫用하야一般民衆의自決를無視하는事를不許한다 過去의諸革命의顯著한傳說에鼓吹되야社會主義者는毅然히如斯한攻擊에抵抗하는用意를有한다』

『社會主義議會의選擧權은一般的인데 男女가絶對로同等이오 또人種宗敎職業政派에依하야何等의除外例도設할것이아니다 議會의最高任務는 社會全體인主權에서 一切人民의向上心과願望을代表하는事에至하며 또그것은內外로侵害함에對한防禦를掌할것이오 또그것은社會의財産과財政의管理에當할것이다』

『議會는法律을制定하야 公共의事務를取扱하며 各省을統轄하는諸大臣은議會의議員에依하야互選되며 國民의政府는國民의執行委員이될것이다』

『그러나議會는 社會生活의各方面에提携하는人々으로써 可及的多數히그經營에參與할事를得케하기爲하야 後에述함과如한社會의諸機關의何에對하야서도 特別한權能及義務를代行식힐일이自由로된다 如斯히議會는特別히公務機關에消費者의代表者를參與식키는事에依하야 消費者인一般公衆의利益을擁護할수가有할뿐아니라將來에在한社會全體인利益도또한此에依하야擁護할수가有할것이다』

『社會의生産的生活의發達及擴張을의大部分은 모든健康者의從事하는生産的事務의種類에組織되는種々의團體에依하야行할것이다 從하야個々의産業又는奉仕에從事하는 모든種類의肉體的及精神的勞働者의代表로써 經營又는奉仕에參加시키기爲하야 下에述함과如한方法에依하야 相當한規定을設하는事가必要하다 同時에自手로勞働하는者又는頭腦로勞働하는者의各職業團은 그成員이如何한産業又는奉仕에分散하드라도 彼等의作業條件을彼等自身이定하는것을希望함에相違가無할것이다 거긔에서各職業從業者는各々專門의團體를組織하고 此團體에對하야議會로부터作業條件의規定硏究又는專門敎育에關한職能을委任할수가可能하도록하고십다』

社會變革과思想的考察 (二)(四)

裵成龍

뿐만아니라革命後의無秩序期가오러繼續되는세에는그建設의任에當한者가 如何한形式의 社會秩序를 樹立할지라도 다만感謝하야왓으로 順應하려하는것이다 그들의唯一한 希望은 이社會制御의一革에잇는아닌이다 그리하야理想과갓흔秩序의 實現이 不可能하면 革命前의 舊秩序에 復歸할지라도 그들은 그에對하야조금도非難하지아니하고만다 그러고革命은 舊社會의氣味를截然히 쏘허버린 絶對的意味의新社會는 造出치못하나니 即革命後에 새로히 建設되는 秩序는 檢討하야보면 歷史上에나타난 어느革命도 다舊秩序의 精神이混存할뿐아니라 舊秩序의一部分인을 破壞하면 復歸作用을 그대로 演出하고만것이 그普通이다 이것은 社會人心에反動作用의 니러남이 잇는所以이지마는 이反動이라는것은 民衆이 비록 現在의 集團的生活의 樣式에 김흔愛着은 엄슬지라도 또그러한 生活의樣式을 一朝一夕에 全然히 拋棄하지는못하는 所以로 또革命後의 無秩序狀態를 무엇보다 厭忌하는곳에서 니러나는 一種心理現象의變動이다 또革命은 主로風俗과習慣의形式을 改變하는것이 가장쉬운 나타나는 標證이되지마는 이것이반드시 民衆의精神狀態를 改變하는것이 되지못하고 集團生活上의 모든制度를 顚覆하는것이 表面으로는훌륭한刷新이지마는 이것이반드시 民衆의 根本的精神을 刷新하는것과 同一한意味는 되지못한다 要컨된 참된革命 健實한革命은 民衆의運命을 別個의것으로 徹底히 改變식히지아니하면 안될것이다 마는이는 眞個의革命은 長期間의準備를 다한革命이라는것이되고만다 結局은進化와 何等의差異를 發見치못하게 되지마는 革命이라는 急激한進化에서는 多少의反動이잇음은 避하기 어려운社會進化에對한犧牲이다 그러나 反動은一時的의 現象임에 止하야 決코 永續치 아니하는것이다 이反動이 永續하면 반드시 서로온反謀團이 出現하게되고 또는反革命이 又後勃興하게되는것이다 뿐만아니라 이反動的現象이無事히 永續할수잇는 社會이면當初에 革命은 發生하지를 아니할것이다 彼英國에서의 淸敎徒의 革命後及 佛蘭西의 革命後의反動은이것이 非永續的 一時的現象이엇든事實을 今에 오히려雄辯하고잇다 人間의 本然한衝動은 時勢에 順應하려는 便으로發動할써에 가장猛烈하게되는것이다 反動의勢力에 눌니여 實現하지못하얏든 革命의根本的要求는 早晩間에 平和的方法으로現實化하는것은 殆히 例外가업스리만치 確實한것이다

다、革命理想의實現

多數한民衆이 革命의 動亂中에 投入하여서는 革命運動의指導者 首謀者가 理想하는바와갓흔 革命의참된目的을 그럿케重大視하지 아니하고 또充分히了解하려고도 아니함이 前述한바와갓다 그러나 彼等은 발서革命運動이 勃發하기前에 어느信念이 意識또는 無意識中에生한것이다 이信念이 源泉이되고 이에依하야 스사로 가지게되는 自己固有의 解釋의眼으로써 모든革命期의 事象을 觀破하고 民衆의 共動하는 衝動과에 投身하게되는것이다 이와갓치 革命의理想이라는것은 革命思想의 發生當時의 理想이라 이것이 直接行動의 結果에依하야 變更되는것이 되지못하는것이다

現資本主義制度와經濟組織의惡弊 (七)

在日本 金相哲(寄)

現在로말하면大多數者의大部分은生活에서도모든自由와모든獨立性을剝奪하는資本家의壓制는資本家의解備의權利가保留하여잇는限度에서는到底히除得할수가업다이極利는면혼사람들을充分히勞働케치는刺戟을주기에는根本的이라고想像한다

그러나人類가文化的으로되는데따라서希望에基本된刺戟이恐怖에基本된그것보다도一層더熱望하게되다사람들을惡하게勞働한기싸문에罰하는것보다는善하게勞働하기싸문에報酬를주는것이最善의制度일것이다이制度는임의役人社會에實施하여잇다그러케는殺人이라든가或은그違法되는拒否(戰爭을忌避하는것갓흔)라든가하는惡事又는善事에對하야서만人員의罷免을行하게된다

生活을保證할만한充分한賃銀을실을快諾히는모든사람에게주지안어하야한이된다勿論그것은그境遇에그의熟練하여잇는特殊한일이必要한가안이한가하는問題는別問題이라만일그것이必要치안어한境遇에는現今要求하고잇는何等의新職業을公費로써가르치지아니하면不可하다適當한一例를들것갓흐면—! 흠을한馬車의馭者가다시기서ㅣ의初步的操縱싸을이若干하지안이하면안에되는가? 그는아모罪도犯한일이업다다못저와는아모無關係한原因싸을에벌서그의仕事가不必要하게되엿다고하는事實싸문에苦痛을밧게된것이다飢餓에싸지々안이할代身에그는殺伐機의操縱法또는우엇에나그에게適當하다는職業을가르치지안이하면안이될것이다

現在에잇서々는모든産業的變化가어느部分의勞働者에對하야는困難을惹起하기쉬비다고하는事實싸문에勞働者側에서技術上의保守主義又는刷新 서러운進步 서러운方法等에對한忌避의傾向이잇다그러나그럿케된變化가만일社會의永久的利益인以上에는遂行하지안흐면안이된다다못그것은一발서舊形式에서는그勞働이不必要하게된社會의어느部分에屬한사람들의게不幸한損失을주다고하는일이잇서々는안이된다人類의保守的本能이모든生産方法의進步를遲滯케하는일은明確한事實이다여기에더하야시러할만한保守主義가現在는變化의不當한實施싸문에組織的勞働上에強勢가되야잇는일은진실로遺憾된일이라고안이할수업다

사람누구나解備의恐怖에依하야刺戟되지안이하면잘勞働하지안이한다고말하나果然나라도彼等의가운되極小數者는現在에잇서々는그러할것이라고성각한다 그러나비록그러한者들일지라도만약彼等이一層適合한일을줄것인가或은一層賢明한訓練을줄것인가하면 容易히勤勉케되기도確實할일이다그러고이와갓흔方法에依할지라도勤勉하지못한나문者는아마病的境遇로看做하야懲罰的待遇를주는것보다는차라리治療的方法을講究할것이라한다

『케말』의一生 (一)

一、幼年의『케말』

歷史나小說을보면그中에惟一하게描寫한것은 古代의忠臣義士가自命을捨棄하고國家를衛護한事蹟뿐이나 그런데그事蹟은또一定한程式이必有하다할지니 幼年時代에서는非凡한抱負로써弘遠한志를立하고生民을濟安함에立志가弘遠하다가長成한後에國家에大亂이層起하며外患이迭乘함을遇하야草廬에一出하거나 許多한亂臣賊子가彼보다더우리頭角을對峙하야强壓的으로手足을伸展치못하게함을當하야千辛萬苦를備歷하면서敵寇를排除하고國脈을奠定하야彼의志願을完成한이古今에照耀함을飽聞하엿다

이러한歷史的小說的의一位人物이今에우리와幾萬里를隔한土耳其山河에出現하야 우리로더부러杯酒의談論은一無하나 國際的報道에依하야그功績의彰著함을飽聞한에는歷史上小說上에描寫한바와彷彿하다할지니 其人은是誰오滿世人의知치못하는人이업슴과가치土耳에希臘을戰勝하고現在에『누세누』會議에서勝利的條約을締結하야國家의完全한獨立을恢復하고徹底한都關主義를實行하야土耳其의民治的主權을擔攬하는『케말』이곳이것이다

『케말』은現在四十一歲의壯年으로本名은『모스타파』이라 距今四十一年곳彼가出生하던當時는土耳其의『허미헤』二世가臨朝하야土耳其國勢의强盛함은白日이正中함과如히新月의旗가『싸유。니자』에正히輝映하던時候이다 그써『케말』의父親이『싸유。니자』의一個稅官吏로잇다가『케말』이出生한지未幾에不幸히病故하고 一妻一女와一子인彼의三個孤獨가眷屬을遺下하엿다그리하여彼는彼의母親과姊도에부터相依하야孑々한生活을經過하다가 그姊는年光이長大함을因하야人世에避치못하는分限으로他門에出嫁하고 다만彼一身이그母親膝下에서發育을밧더니 彼가漸次成壯하야世界的事理와物情을辨別함에至하야는一般親知가모다回教의教育을바드라勸諭하나 彼는一種의特性이却有하니 街上으로徘徊하다가土國軍官이威嚴한軍裝을하고過함을逢見하면心中에非常히愛慕하는것이다 그리하야彼는『카융니자』의陸軍豫備學校에入學하니 該學校의數學敎師는異常히彼를愛重히여기여 彼의本名『모스타파』를呼함이업시『케말』이라常呼하니『케말』은土耳其語에『正義』라하는意義이다 그서『케말』은게우十四歲의幼年이니 誰어떤지二十七年後인今日에『케말』이라는그名字가世人의聽聞을聳動케할것은果然으로預料치못하얏던것이로다

『케말』은이와갓치陸軍豫備學校를卒業하고『마리스타』士官學校를經하야君士坦丁保陸軍大學에陞進하니 此時는彼의自由思想과革命思想이暗々裡에서萌芽를成長하던時期이로다

藥山東臺에서 (十二)

大南

農業學校가 잇고 崇德中學校가잇다 普通學校가잇고 尋常小學校가잇다 禮拜堂이잇고 敎堂이잇다 病院과銀行이잇고 勸業所와蠶種製造所가잇다 더욱이今年부터崇德校를昇格하야 指定高普로經營하려한다 北水口밧게는孟江線의停車場候補地가되느니 寧邊人의血은더위잇다 前途에光明이빗친다

三年客인余의處地로도一掬의感淚를不惜하엿다 延州三載却郭鄕 余는六勝亭欄干에 몸을倚支하고將臺아래西洋말에서 音樂소리가南風조차온다 北便언덕의 中學運動場에서 敎練의號令소리 一二三四한다 敎場練習이六勝의一이엿다 아니다前代의敎場은 무엇이다 溪水南便에種苗 前時代에桑田의苗圃너른마당에 前時代에는練兵場이다八公山草木이皆是兵이라드니 더ㅣ桑田의林立한모양생나무가 敎練하는軍人과恰似하게되엿다

西湖에띄운小舟
비엽흘우엇이냐
是姬越女採蓮인가
方士徐市採藥인가
아마도六勝亭에
달마지가하노라

더ㅣ先生諸君에게寧邊을付託한다

飮博樓(水口門樓)

六勝亭을써나飮博樓로간다 支離하든長霖은昨日에개이고 烘雲가은太陽이 내려쓰인다 六勝亭을써고흐로는淸溪水는 장마비에勢力을으더돌장치며흘너간다 滔々한물소리를左耳로드르면서 順流를짜라西으로거름는다 右挾靑山하고左挾淸川하야 坦々大路에一步二步로 左右顧眄이엿다 水力으로運轉되는水車소리가一上一下로멀니들닌다 더ㅣ水를볼써마다 原始的生活을 推想하야보앗다 林間路轉으로 山모루를지별적마다山水는漸々佳境으로드러간다 延州의勝景은 實도이곳에 잇다茂峯과藥山이南北으로分立하야서소奇를爭하고 서로妙를자랑한다二山이 서로接近하야 一帶水를사이에두고 兩覇戰을하는形容으로虎視耽々하게對立하엿다

梅毒

본院眞盛丸은복용하난度數에依하야복용만하면男女間如何한者이든지注射와百藥에無効하며年々更發하는症이라도一服에除根되야永不更發합 상품식희발홈심식희보옹홈 한제오착送料各各六十五錢

淋疾

본院治淋回陽丸은男女間百藥과百方治療가無效하야斷根되지안는諸般淋疾과淋毒諸症이라도복약三十分후에효연小便으로는실한부정한것시빠히나오고斷根되야永不更發합上품한제칠확 各七十五錢本劑以外他品二週分貳圓九十五錢送料同上

地方注文은병독과송료나약가를先送이나送料를同封하야京城樂園洞一九八番濟衆醫院振替京城一〇三〇八番으로注文치안나시면절딘不應함

患者諸여藥價이低廉한듯하고効力도神効하다난虛廣告에惑치마시고藥價이多한듯하나高尙品을用하시헛수고바시오

好職業

專賣特許ㄷ A蒔繪遠近男女自宅職業熟練個人日收三圓以上特約店月收三千二百圓以上製品永久買受欲知者는送先金一圓則製品各種及數技術商報東星道都畑區特約店募集

京城府仁寺洞六十二番地 東京二葉株式 滿鮮總本部 富國商會 振替京城一〇二七〇番

◉理髮器具販賣大擴張◉

特等品三圓 外面刀共附屬品五品無代添付

◆品質精選切味良好는弊商店의特色 (地方注文迅速應) (注文主는新聞名記入하시오)

理髮器具直輸入商 京城黃金町三丁目二百二十九番地 ㉺ 加島商會

大邱 啓聖學校補缺生大募集

今般本校主任에際하야邦惠法氏가校務를引繼하야一層擴張하고秋期補缺生을大募集하오니志願者는八月三十日內로志願書를本校에提出하시압

開學 九月一日 入學試驗 同日

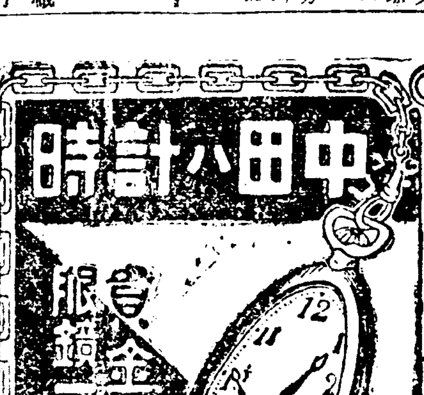

無職靑年아來하라 就職에近道난오직斯道뿐

洋服專修生至急募集과

本院의使命

我國에唯一한産業傳習機關으로大使命을擔負한本院은開院以來各方面으로勞心蕉思에結果거의施設의完備를期하얏사오며第一回卒業生을優秀한成績으로社會에出케되여스니本院에無上한光榮인同時에貧弱한我産業界에萬一에稗益이될가하나이다 또한本院洋服科에事業은即速成的으로洋服에製作을敎授함임니다從來로말ㅎ면洋服에完全한職工이되려면적어도五六年에긴歲月이걸니엿는데그需要가激한狀態에잇는朝鮮으로서는實로遺憾이올시다이에本院은從來五六年에긴歲月을虛費하는그制度를斷然度外視하고가장科學的方法으로四個月乃至六個月에短期間으로써一個의獨立한職工을養成하기로方針이올시다 業料를徵收함임니다 그리고또한近近文學科를設置하야實習時間外에語學或은其他常識的學文을敎授코저하노이다(但隨意科)

京城實業學院

長 李根燮

募集規定

一、男女五十名 年齡學識不問

特히女子實習生을爲하야別로히女子部를設置하고敎員도女子로흠

一、十月十五日以內規則送呈 詳細來問

一、特典今回限道具全部를貸與하며洋服型(カタ)一式을無料配給흠

京城府鍾路通四丁目

最大新新에發明的脚氣靈藥

脚氣聖藥

●乾濕脚氣●水腫脚氣●浮濕脚氣 ●一身不遂●膝痛●風●腰痛疼症

定價十五日分 四圓

京城府授恩洞二十二番地 本製造鋪 朝鮮會商 振替京城一〇三八六

○治하야…健全한…人이됩시다

梅毒淋疾 患者의

本院에서梅毒藥은特히原料를中國에서輸入하야製造한故로如何한梅毒이든지特別한效能이不如한六〇六號보다도本院梅毒藥을服用하시면一週日內로全治되고永久根治後에는再發이無하오니時期를일치마옵시고速々服用하시옵

藥價 梅毒藥 特製四圓四十錢 淋疾藥 特製四圓

(淋疾)急慢性、淋疾、膀胱炎、冷淋、血淋、尿道炎症

京城府仁寺洞二百一番地 梅毒淋疾病專門藥院

感謝廣告

一金壹百圓也

本人이京城府御成町五〇番地廣濟社京城支部에入社한지僅々幾個月에死亡함에對하야葬式費金과旣納한保險金全部를今月一日에領受하오바該社의確實한信用과叮嚀迅速함에感謝하와茲以謹告

尙州郡沙伐面元興里五三三番地 受取人 全守聖

廣告

時維霖炎에僉尊體候萬福하오며窮廬同胞에哀慶間財政困難으로可憐한悲境에陷함을去當遺憾故로同志幾人이去春으로合資會社金泉廣濟社出張所를設置하고部員을募集한바各位諸氏의愛顧하심을厚蒙하와今에本裁判所登記認可을得하온바義務目的을玆에謹告하오니入社코저願하시는諸氏는迅速參加하시믈務望함

目的 部員中哀慶間事故發生時에哀則每人에保金四拾錢慶則每人에保金五拾錢을集合하야當事者에게相助할義務로保證金壹圓과低納한保險金으로添付給與後에社案에除名함

大正拾貳年八月 日

場所 鎭南浦府碑石里五拾五番地의壹

合資會社 鎭南浦廣濟社 白

특별히무산계의동포와
하성제형을동정하오

京城寬勳洞壹百參拾番地

世信洋靴店

主 徐丙熏

振替口座六〇〇八番 電話(取次光化門)七七番 電略(ㅅㄷ又ㅅ)(서)

秋節大大的宣傳

韓山細苧改良

우리난經濟를歡迎코저

千辛萬苦로奮鬪함니다

連日廣告하옵든改良苧各種은大部分賣盡되엿사오며새로운세월이秋節을저축하옴기方今韓山、靑陽에다나部店苧布出張所를設置하고價廉하게織造所에特約하와土産韓山苧를買來하여秋節衣服에相當하고經濟上確信한것을諸位에게販賣하오니多數注文하시와商品이盡하기前에返返하시압 (先金注文送料負擔)

但一疋代金은如左인바檢査印이兩端의確有함

割引價一覽表

◉韓山苧部 韓山細苧 特一疋 拾壹圓 / 同上 一疋 拾圓 / 同中 一疋 九圓

◉改良苧部 雪號 一疋 拾壹圓 / 花號 一疋 拾圓 / 特號 一疋 九圓 / 天號 一疋 八圓 / 地號 一疋 七圓

◉布疋部 白洲川布 一疋 五圓五十錢 / 新夏苧 一疋 二圓

綢緞布木直輸入商 韓山細苧

朝鮮京畿道安城郡市場通 ㊗ 廣興商會 主 金性吾

長電話二〇番 電話二六番 振替京城九二七九番

梅毒의神藥

消風丸

定價金 三十日分 二圓五十錢

本劑는男女의梅毒全治에靈藥으로多年經驗하온바其効能은難治의病이라도右藥一劑만服用하시면無疑히永久祛根되오니一次試用하시오

京城鍾路二丁目五番地 壽山藥房 主 金衡鎭 振替京城七六四一

廣告

綠樹繁陰 空氣新鮮 瀉出石泉 料理瀟泊

東大門外新設里 遇仙閣 主白

百濟病院

釜山府草梁

院長 醫學士 岡山 崔鏞海

副院長 醫學士 熊本 江里口春志

長崎醫學士 福永正義

電話一六二七

移轉廣告

今般本社에서業務를擴張키爲하야左記場所로移轉하얏사오니各股主及有志諸彦은照亮하시압

京城府黃金町一丁目二十九番地(武橋通)

內外國藥種 貿易委托販賣 藥製造販賣

京城製藥同業社 謹告

●副業共進會의出品을觀覽하러 上京하는地方人士의唯一한羅盤針●

京城案內

出版豫告

下段에列記한目次와갓치京城의往跡과現狀을整理上으로나歷史上으로나大小巨細에우지것이업시遺漏업시一目瞭然케掌中에指하듯이詳細說明하얏스니此書를携帶치안코는滿長安을다구경하여도眞所謂靑盲소리만듯고싸라가는세ㅁ과가치盲人丹靑에허사일것임니다

●廣告申込하는데不常有의好機●

廣告募集

이번共進會의諸秘를利用하야우리京城市內各種營業界의一流名品을大大的으로廣告하오면그의影響에一萬數로普及되야殺到한注文은勿論이오一般은永遠히顧客이되지모르는著大할것이외다兼하야廣告料도特히低廉케하오니本社의芳誌에紹介코저하시는諸氏의申込을歡迎하오니速히申込하시오

●朝鮮土産物의廣告는더욱大割引●

目次

最新京城市街地圖、建治沿革概要、行政區劃附新舊町洞表、住民及勢、市況、氣候衛生、宗敎、司法警察、通信及交通、産業及貿易、金融諸機關、行政者例規、官署及公共團體、新聞及雜誌、銀行、會社、同業組合、各種團體及會、名勝舊跡、娛樂機關、遊園地、旅館、料理店、市外勝地、通俗案內、附全鮮十二年統計一覽、及各官廳並名所

京城府寬勳洞百參拾番地 ◉ 振替口座京城一〇二七五番

京城案內社 以文堂內

中國政局

湖、蘇、浙方面開戰影響 段祺瑞氏出廬乎

(上海十五日發電) 今後에萬若湖、蘇、浙方面에서開戰될境遇에는于今狀態와有異하야波及하는範圍가廣汎하게될지니如斯하면其大勢는段派와直隸派에傾하게되야結局段祺瑞氏가出廬할는지도不知하고且最近福建省의一部는浙江省과連絡을計하는바王永泉、林虎、等도臧致平氏와關係를一新케하야段氏의指揮를受하리라는說이不傳하더라

蒙古勞農共和國創設

(우라지오電) 今回正式으로勞農政府指導下에外蒙古에『부리야트』族의『부리야트』『蒙古』(소베스트)共和國이組織되얏더라

奉直和議協定案 直隸派에서奉天派에提議

(上海電) 中國側의消息에依한즉直隸派는奉直和議의條件으로奉天派에對하야大要左와如한協定案을提議하고大局收拾策을講究하기를望하는意를傳하는바即

曹錕氏를大總統으로하고張氏의東省巡閱使를復活하야曩者張氏를抑留한京奉線車輛問題는仍舊하기로하며又同氏가差押한鹽稅는未拂케하고와相殺할事、吳佩孚氏를湖北、湖南兩省巡閱使專任으로하고直隸省長王承斌氏를直隸、山東、河南三省巡閱使로西北邊防督辦馮玉祥、衛戍總司令王懷慶兩氏를某々省督軍으로移하고河南督軍張福來氏를湖北督軍으로、湖北督軍蕭耀南氏를專任湖北省長으로하며福建省은王永泉氏를正式督理로任命하고奉直兩派는協力하야安福派를驅逐할事

等의條件이라尙且直隸派는江蘇浙江兩省問題는專然江蘇督軍齊燮元氏의意見에依하야解決할方針이라傳하며此에對하야上海의某有力者는最近直隸派가南方攻略의牽制軍으로奉天과和議를結코자함은事實인데從來의關係上으로奉直兩派의妥協이成立함과如한事는不可能하니要컨데此는段祺瑞派等에對한策略에不過한故로張作霖氏는斷然코此提議에應치안이하리라더라

宜昌排日團再次活動

(宜昌十五日發電) 宜昌의排日團은十四日부터再次活動을開始하고日淸汽船雲陽丸에積荷한中國人荷主를捕縛한後外交後援會에引渡하고十五日부터更히一大示威運動을行하겟다고聲言하야形勢가重大하다더라

張財政總長督辦兼任

(北京十四日發電) 張弧氏는條件付로財政總長에就任하게되얏는데鹽務署及幣制局督辦을兼任하기로하얏다더라

歐米情報

獨逸新內閣員任命

(伯林十五日發電) 獨逸新內閣員이如左하더라

首相兼外相『스트레쓰만』副首相兼改造相『로벨트、슈밋드』占領地域長官『훗크스』財政相『힐펠딩』經濟相『혼、로멜』食糧相『루터』陸軍相『세스렌』勞働相『부라운스』交通相『오케렌』司法相『라드부랏크』

獨新首相施政方針

(伯林十五日發電) 獨逸新首相『스트레쓰만』氏가帝國議會에서演說할時에其施政方針을說明하야曰新內閣은最히廣汎한代議的基礎上에建立된것인故로獨逸의諸權利를侵害하라는企畫에對하야는最히强硬함을表示하고守勢的反抗은獨逸國民이諸權利에對하야自覺心에多한證據가有하나니英國은獨逸諸權利를認한다하고又曰賠償問題를仲裁에依하야解決함에同意한다하고又獨逸은『루어』地方에自由手腕을再次發揮함에至하며且『라인』地方이恢復된後에獨逸은總히其勢力을發揮하야總能力範圍內에서賠償義務를履行함이可能하고又代用品에依하야賠償支拂을再次開始함에關하야는其擔保條件으로獨逸政治經濟의整理를要한다더라

獨首相『루어』問題演說 賠償義務履行에對하야

(伯林十四日發電) 獨逸新首相『스트레쓰만』氏는帝國議會에서演說하야曰獨逸은佛白兩國의『루어』地方占領이正當한與否의問題를國際法廷에提出할意志이라고說明하고『루어』地方에서放逐된獨逸民에게同地方에歸還함을許하며工業家에게自由就業함을許하며聯合國이獨逸에相當한支拂停止期間을許하면獨逸帝國政府는賠償義務를履行할力이잇다고斷言하얏더라

獨內閣信任案可決

(伯林十四日發電) 獨逸議會는新內閣에對한信任決議案을七十六對二百四十票의大多數로써可決하얏는데投票時三十五名의議員은棄權하얏다더라

獨逸輿論新首相援助 共產黨及極端派만反對—國內形勢가緩和

(伯林十五日發電) 獨逸帝國議會에서新首相『스트레쓰만』氏에對한信認投票를通過한後獨逸輿論의大部分은新首相을援助함에至하고但共產黨及極端派만公然히反對할뿐이오憲法發布紀念日以後에獨逸全國에亘하는擾動으로援後한結果約一百名이死亡하고數百名이負傷하얏스나今에國內의形勢가緩和하더라

共產黨饑餓革命運動

(伯林十五日發電) 伯林同盟罷業形勢가尙今不熄하고電車는平常과如히運轉호되過去二日間의騷擾中에逮捕된者가百餘名에達하고共產黨은饑餓革命을起하기로人民을煽動中이나成功의望이無하고『하아쓰』及『쓰민키얍』坑夫의同盟罷業은勞農共和國의建設을布告한지라然이나警察이解散케하얏는데此騷擾에九名이死亡하고三十名이負傷하얏더라

獨逸前首相駐米大使說

(伯林十五日發電) 獨逸前首相『크노』氏를駐米大使로하는議가有하니氏가此를承認함이的確하다고報가有하더라

獨經濟狀態解決協議 米國이參與할方針

(華盛頓十四日發電) 米國新大統領『쿨리지』氏就仕以來第一回의閣議는十四日에開하얏는데可信할報道에依하면英國外相『카ー쏜』卿의提案에對하야는米國政府는國務卿『휴쓰』氏의提案과一致하는範圍에서獨逸의經濟狀態解決에關한新協議에參與할方針이라하며尙且大統領『쿨리지』氏의施政方針은國務卿『휴쓰』氏가昨年에發表한政策을踏襲할豫定이라더라

米國海軍根據地擴張案可決

(華盛頓十四日發電) 米國海軍省은太平洋根據地에一億一千百萬弗의經費를投하고沿岸根據地擴張案을可決하얏는데此案은海軍省特別委員局의建議에依한것이니『부지에스트』『사운드』『호놀루』에四千二百五十萬弗、桑港에二千六百五十萬弗、『산디아고』에二千三百五十萬弗、巴奈馬運河地帶에二百八十萬弗、『칸리아요』에一千六百萬이오布哇에는特히飛行機根據地若干을設置할豫定이니此에는二百萬弗을投한다더라

墨國承認會議終了 會議結果滿足

(墨西哥十五日發電) 墨國承認會議가終了하얏는데其結果에對하야非公式發表에依하면該會議가全然滿足하얏다더라

愛蘭共和軍首領逮捕

(愛蘭에니스十五日發電) 愛蘭共和軍首領『데바레라』氏가畢竟自由國軍에降服하야自由國軍兵舍로同行한지라其前에『데』氏가某集會에서演說中에自由國軍隊가現場에至하야發砲하얏는데『데』氏는軍隊出現으로因하야混雜中演壇에서陸落한故로逮捕되얏다더라

英國通牒과佛新聞

(倫敦十四日發電) 英國의新通牒에對하야巴里諸新聞은一齊히反對하나國際政局上으로見하면獨逸의政情이反히重大한줄로觀測하니其理由는歐洲全體의安全이獨逸新首相『스트레쓰만』氏가未曾有한難關을無事經過할與否에在한所以라더라

佛國對英回答準備 國交乖離乎

(巴里十五日發電) 全歐洲에서英國新公文에對한佛國態度의如何를注目中이오佛首相『포앙카레』氏는右新公文에對한答次로準備中인데其內容은英佛兩國關係를威脅함에至할줄로信하는故로兩國距離를更히擴大케할줄로信하더라

佛國對英通牒公表

(巴里十四日發電) 佛國政府는不遠間公書로써英國의通牒을詳細히反駁한文書를公表할터이라더라

兩代表動靜

(長春十六日發電) 『요스』氏는身病으로因하야哈爾賓通過를中止하고『아불ー』鐵道로直接莫斯科에向하얏고『카라한』氏는十七日午前十一時哈爾賓에서北京으로向하기로確定하얏더라

內閣變動說 田內閣說、齊藤內閣說、山本內閣說

(東京電報) 賜暇歸京中인日本臺灣田總督은玉川別莊에서靜養中인데其實은股肱의人이頻繁히出入하야何事인지劃策하는貌樣과如히觀測되며現在湘南에避暑中인松木關吉氏는十四日湘南에서歸東하는同時에輕井澤에赴하얏다가七日朝歸東할터인데此는輕井澤에避暑中인高橋政友總裁를訪問하라는所以인즉로觀測되고總督으로하야금加藤首相의後繼內閣組織者가되게하라는運動은某一部에서猛烈한貌樣이나政友會內閣關係가全然업슴으로今에田總督說은薄弱한貌樣이오政友側에서는齊藤總督을推戴코자하는模樣이니齋藤總督에게今一回中間內閣을組織케하고其次의內閣을政友會에서組織케하라는計畫을幹部에서傳하며此外山本權兵衛伯의內閣組織도推戴說도잇는松方公의希望이오又松方公의意見에從하면地租稅讓等이有利하며政變의主要한原因이될지라加藤首相의身病에對하야는樂觀悲觀의說이잇스나悲觀說이眞相인듯하더라

官吏待遇案調查研究中

(東京電) 朝鮮、臺灣、關東洲、樺太等各地官吏의待遇改善事로義者에朝鮮總督府에서拓殖局을經하야大藏省에交涉호대人에게殺傷된者와其遺族을救助할方法을講究하기를望한다하얏는데大藏省에서其主義에는反對하는理由가업슴으로其主計局調查課에서調查研究한後更히陸海軍及外務의關係各省에도其意向을質問하야보더니其意向이十月頃이야全部收合될豫定이오此에依하야統一案을作成하야勅令을發布할는지又法律案으로議會에提出할는지目下不明하나其要點은

一、戰時死傷者의境遇

二、飛行機墜落死亡의境遇

三、外國派遣中死傷한境遇

四、官吏在職中死亡한境遇

廣洲한者나現行戰時의殉難者死傷者等에對한法令과給與均衡을圖함이必要하다더라

豫算概算書 各省에서提出

(東京電) 來年度日本豫算概算은陸海軍을비롯하야文部內務農商務大藏司法外務의各省이皆十五日까지大藏省에提出되야全部가收合된故로主計局에서一次概算書를整理한後藏相에게提示協議하야査定方針을定할터인데査定에着手함은九月上旬頃이되리라더라

滿蒙移民計畫

(東京電) 滿蒙에서歸國한日本海外協會中央會副會長津崎尙武氏의語에依하면同協會에서는北滿北蒙方面의農業을主로하는大移民計畫을樹立하고今回關東廳及滿鐵에援助를請하얏는데將來此促進에關한施設을行할터이라더라

世界一週飛行

(東京電報) 米國陸軍에서는豫者計劃이든世界一週飛行을實行하기로決하고此準備에着手한바即陸軍交通航空路等을調查班을編成하야其通過路의世界各地氣象、陸地、港灣、船車의通過等을調査하라고命하얏는데日本附近의實地踏査는功한『낫도』中尉가來到하게되얏다云々

朝鮮鑛區 鑛區二千二百五十一 坪數十五億五千餘坪

朝鮮總督府最近調査에依한許可鑛區坪數를聞하건데鑛區는日本人一千八百六十八、朝鮮人三百七十四、外國人九、計二千二百五十一이니其坪數는日本人一、二八四、三二四、六四〇坪 朝鮮人一〇二、八三一、二〇〇坪 外國人一六五、二〇六、〇六三坪 合計一、五五二、三六一、九一〇坪인데更히鑛區를延長에依하야許可한者는日本人二十六里三十二町朝鮮人四十七里三町計八十三里三十五町이오主要한許可鑛區坪數種別은左記와如하나其中重要鑛產物最近五年間의輸移出額은大正七年三千六百九十三萬八千圓大正八年二千五百九十四萬圓大正九年四千百六十七萬一千圓大正十年一千八百五萬三千圓大正十一年一千六百五十八萬三千圓이라더라

種別	鑛區	坪數
金鑛	三九九	一三六、三七八、七四八坪
金銀鑛	一四三	三六、〇八九、〇〇〇
銅鑛	一四	二、九二六、五二二
鐵鑛	八	二、四五九、三九六
鉛鑛	四	一、五五五、九五五
鐵・鑛	三四	八六、九〇〇、〇〇四
『텅그스텐』鑛	二四	四、〇五一、二五九
『텅그스텐』鑛	八	四、〇五一、二五九
水銀鑛	三〇	一、三九〇、九八五
金銀銅鉛鑛	四〇	二、九六一、八五五
金銀鉛鑛	二〇	四、九三四、七七八
銅銀鉛銅鑛	二三	二、一五五、二二五
金銀鉛鑛	八	二、九〇五、二七六
金銀銅亞鑛	五	二、六四七、三一八
鉛鐵鑛	一七	六、六六三、三九五
金銀鉛鑛	三五	二、八二一、一三四
金亞鉛銀鉛鑛	一〇	二、三二四、四五七
金銅鑛	二七	九、七六五、八九三
銀銅鉛鑛	一〇	二、九五三、六〇九
銀鉛鑛	一五	二、七二二、二五〇
鉛銀亞鉛鑛	一四	二、九四二、一七八
黑鉛鑛	二五三	三三、三二一、三三八
石炭鑛	二五三	八九一、九三八、二五五
雲母鑛	一七	四、二八八、四八一
高嶺土	四六	五、七六六、五八六
硅砂	六	六、七二四、一〇六
砂金	一四四	二六、四九六、五三三
一切鑛物	四	一三〇、九八二、五八〇

以上

朝鮮鑛業界復興策 總督府鑛務當局者談

朝鮮鑛業界는一般財界가沈滯한時에益々不況을呈하는바要컨데此는朝鮮內鑛山이交通運輸上至難한個所가잇슴으로써鑛業經營者는採算上事業을繼續키不可能함을知한結果閉鎖한者가多하고其中에는歐亂當時外國輸出을目的으로한黑鉛鑛와如함도輸出의杜絶한同時에採鑛이悲境에陷하야急速히此를復興할에는四圍의事情上不能한事이나今鑛、石炭鑛과如함은土地를利用함에其宜를得하면發展할貌樣이充分하고現在에도鐵道沿線에잇는鑛山은全部鑛脈이薄弱치아니하며有望視한다今後朝鮮內의鑛業界는地方產業의發達과共히各處에復興할氣運에逢着할줄로觀察되고當局者도此對策上何等의成案을作成함이緊急함을認한結果鑛稅의減少를期하고官有鑛區를開放하야一般鑛業界를爲하야復興策을講究할思考이라云々

會、津金融狀況

會寧 本月頃은夏期枯季節인故로一般商業의取引이不振狀態에잇고大豆는이미降雨로因하야農家에서天候가不順하야輸送이困難한故로時勢는月末에十二圓五十錢을唱하고粟은時勢가漸騰하얏스나一石에十五圓五十錢粗惡品이十三圓五十錢이되야上物의需要가盛行하나商品不多하며木材는近年에업는流筏順調로既히約十一萬尺의着筏이有하고又六七萬尺에着筏이有할豫想인故로本年總計는十七、八萬尺에達할貌樣인데昨年에比하야約五萬尺이增加하얏스나時勢는依然히强調를保하고又日本에注文도亦少하고綿糸布는不需要期인故로赤市場에沽氣가업서時勢는月初에九龍이二百四十七圓A部가二百六十二圓이든것이月末에는九龍이二百四十五圓A部가二百六十圓이며商況이上記와如한故로金融方面으로新資金需要가皆無하나材木資金移動에不過하며當地二銀行의預金貸出은預金總計三十九萬九千四百三十五圓六十三錢貸出百十五萬五千六百五十五圓二十五錢이니前月末에比하면預金二萬九千六百八十七圓六十九錢貸出十萬三千十九圓六十錢이減少되얏더라

清津 會寧과如히一般金融界는本月에入하야閑散하고輸移出狀態는僻地에餘在한雜穀의小量을輸送할이有할뿐이오海產物도氣候不順과潮流關係上不振하며從勤務加方面의漁期終了를待하야川本漁業家가一擧하야當地附近漁場에集合한後採取한魚族을冷藏船으로輸送할터인故로當業者들을不安케하고其他雜貨食糧品等은僻地交通機關인大圓輕便鐵道와咸興北部等地에工事地以外에는發展이徵々하며또輸移入形勢은米棉等의豐作豫想과中國排日問題로因하야不振하고其外麥酒와淸涼飲料等은季節인故로相當한賣買가有하며建築은移住者가多한關係上個人의建設物이增加하는바地方發展의道程上自然히促進하며金融方面은比較的閑散하야當地銀行의預金貸出은消長을示하야預金一百三十四萬貸出四百三十二萬圓인데前月末에比하면預金十五萬圓이增加하고貸出이十七萬圓減少하얏스며輸移出은三百五十五萬三千九百五十一圓輸移入四百九十八萬四千九百九圓總計八百五十三萬八千八百六十圓이니昨年同期에比하면移出이百五十八萬九千四百四十圓移入百二十四萬三千圓合計二百八十三萬二千四百四十四圓이各々增加되얏다더라 (朝鮮銀行調查)

工事界不況

朝鮮今年度의土木建築界는一般財界趨勢上到底히昨年과如히盛況을呈키難하야三割이減少할줄로一般關係業者가豫想하든바其後季節에入하야豫想함보다도頗히閑散하며例年가장盛況을呈할昨今에도尙且全朝鮮의工事는千二三百萬圓以內라今後朝鐵咸鏡南部線의一工區가잇슬지나結局總額千五百萬圓內外이니昨年度의三千萬圓에比할時는半數前後에不過한故로自然不振을免치못할줄로悲觀되는바現在朝鮮內에此等工事에關係하야生活하는土工、石工、煉瓦職等의所謂頭目이라稱한者約四百餘名으로其下에屬한勞働者의數는數千名에達할줄로想像하니現在와如한不況으로推移될지오今年의結氷時期關係業者의苦痛은想像以上일줄로憂慮하나工事界의不況에對하야一般材料及勞銀에도一般物價關係上甚히低落치아니하고昨年의昨今에比하야勞銀約一割五厘『세멘트』一割五分이低落하얏스며金物類는昨年에比하야今年은大體小口의取引이稀少한故로不況은免키難한狀況이나低落步合은約五分에止하고其他木材는營林廠에서不遠間若干引上히겟다고發明된點으로見하야當然히昂騰을豫想하나木材關係는全工事中建築은約三分의一前後로既히工事를進行中인今日인즉甚한打擊은업슬줄로觀測된다더라

虎列剌豫防에對하야 關水衛生課長談

今年上海에發生된虎列剌患者는益々蔓延流行의兆가有하야初發以來八月十二日까지共同居留地內에서公表된者가既히百十三名의多數에達하고居留地外에서는頗히猖獗을極하야一日二十名內外의新患者가出하는中이며且內務省派遣入會防疫官의通報가有하고又天津地方에서도虎列剌眞性患者가發生한模樣이라朝鮮에서는此等의地方과交通關係에依하야何時病毒의侵襲을受할는지不知하야防疫上警戒할時期인故로本府에서는當局病毒侵襲의가장念慮가有한沿岸浦港住民特히船舶業者及海上勞働者等約三十萬人에게豫防注射를行하야病毒의侵入을防遏하고자目下準備中이라고云々

京畿道無盡業

業者京畿道令으로發布된無盡業取締規則에依하야七月十五日의期日까지申告된道內無盡業의總數는七千二十一에達하고加入人員四十七萬八千六百六十八人金額一千九百九十八萬四千二十圓이오其大部分은存續을認定할터이나富籤과類似한것으로全然禁止를要할것이二三十處가잇슬貌樣이나改善치아니하면存續을許치아니할것이二百四五가될줄로當局者는語하더라

府民病院計畫

京城府衛生課에서는府民一般의病患者에對하야廉價로內容이充實한府民病院設置를計畫하고目下研究中인데此에經費는多額을要한다하야今에即時此를實行함에는府豫算上出費키不可能한故로或은起債에依하거나總督府의補助를受하야二三年內에設立할意向이라는說이잇다더라

水害救濟費支出問題

今回平壤이大水害를繼하야鎭南浦와沿海의近二千人의人命을失하얏슴은近年에無有한大災害인바總督府當局으로는既히其救濟費支出에對하야苦慮하고道에서도充分此에努力할은當然할바로豫算面의豫備費를彌縫할程度도못되고總督府에서도前年度剩餘金이意外에鮮少하고從하야一時에巨額의救濟金을支出함이困難하고一方으로災害는現實하고且一日의急을要하는問題인즉如何한事情이有하더라도當然히支出을必要함으로今日부터開催되는豫算會議에는劈頭에災害救濟金支出問題가討議되겟스나更히一方으로民間의一部에는一時에近二千人의人命을失하는災害를尋常視할問題가안인즉比較的餘裕가有한豫算으로救濟金을支出함이當然한措置라고輿論이漸次昂騰하더라

朝銀米穀資金

朝鮮銀行七月中米穀資金貸出狀況을見하건데同月中貸出高六萬四千九十一圓回收高七萬九千九百三十一圓七月末殘高四萬一千八百三十三圓으로此를六月末現在五萬七千六百六十三圓에比較하면二萬五千八百四十圓이減少하얏더라

金剛山送電開始期

金剛山水電의京城送電에對하야는今般同發電所에서運轉을行한바其成績이良好함으로送電設備는建柱架線을終了하얏스며今般水害로多少被害가잇스나損害가輕微하야復舊가容易한故로此完成도本月末以內가될지오此完成檢査終了後에豫定과如히十月初旬에는送電開始에至하리라더라

殖銀定時總會

朝鮮殖產銀行十二年度上半期定時總會는十七日午前十時부터開催한다더라

洪水被害地慰問

總督府에서는今番洪水被害各地를慰問코자昨十六日夜에田中監察官을出張케하얏더라

海軍候補生見學

去十五日仁川入港練習艦隊의海軍士官候補生三百八十五名은昨十六日午前十時總督府에參集하야第二會議室에서齋藤總督의訓話를受하고市內各方面을見學하얏더라

總督仁川往還期

齋藤總督은去十五日仁川入港練習艦隊齋藤司令官의招待에出席하고자來十八日朝出發仁川에往하얏다가同日夕에歸任한다더라

豫算査定一日遲延

總督府明年度豫算査定會議는昨十六日에開催할豫定이던바形便에依하야今十七日부터附議한다더라

辭令

總督府道技師兼總督府道囑託醫院醫官 美野辰治

黃海道在勤을命함

同 西勝人

平安南道在勤을命함 (以上八月十六日附)

東拓米作豫想 一割增收

東拓全朝鮮所有地本年度米作付段別은前年보다四千町步가增加하야四萬二千町步可量인데作況에對하야는載寧郡大同郡을비롯하야北部는水害가多하고京畿는半年作이나南部는振威郡、牙山郡、天安郡、安城郡의一部는旱害가잇스나反히平年作보다一割이增收하야結局全朝鮮作況은粗三十一萬石과前年의二十八萬石보다三萬石即約一割이增收豫想이라더라

不渡手形激增

京城手形交換所八月上半月中의不渡手形은枚數三十四枚、金額七千三百六十二圓七十四錢으로此를昨年同期不渡手形에比하면枚數九枚、金額三千六百二十圓四十二錢이激增한바更히此를七月下半에比하면反對로枚數三十八枚、金額一萬千六百六十三圓二十七錢이激減이고七月下半月은北村株式店、浦州材木店等의巨額不渡로因하야例月末見한激增을呈하얏더라

民聲

▲米國政界의一流巨頭는모다全國『마사추세ㅅ』州『워리암스토ㄴ』政治學會에會集하야『日米戰爭可能性의如何』를討議하는데頗히興味가津々하엿던貌樣이다▲『셔라구』大學敎授『조ー지、푸레크스리ー』氏는『米國에太平洋根據地를斷念할効果는緊張하던日米關係가緩和하는것』이라하엿다▲그런데同國亞細亞艦隊司令官『조세푸、스트로쓰』少將은『米國이如斯히根據地를支持치안어하다가日本과戰치안이치못할境遇에至하면戰鬪中에損害를受한米艦은無用에歸할지라▲또數國의中國을分割할陰謀를企圖할도知치못하나니만일此에至하면米國은數國을相對로하야戰爭을안할수업다』하고『日米戰爭에對하야『휘렛쥬、카ー』氏는『日米戰爭은世界大戰으로擴大할것이라』主張하엿다▲이갓흔甲乙論은一國의人士로엇지그리相左하엿는지黑眼鏡을쓰면一切物이皆黑하고黃眼鏡을쓰면一切物이皆黃하다함과가치空想的理論家와實際的策略家의所見이相異함을써라그立論이그러한가한다▲그러면이로부터不遠한將來에茫々한太平洋水面은魚鰕가不寧할가波浪이飜覆할가하는疑雲이重疊한同時에海軍制限이라非戰鬪案이라하는것은一片休紙만못한것인가한다

尹孫兩君渡米

大田郡…

公州郡…

沐浴타가溺死

商況

大阪三品 八月十六日前場

	初付	止値
八月限	二三二、九〇	二三一、六〇
九月限	二三三、六〇	二三三、二〇
十月限	二三三、六〇	二三三、九〇
十一月限	二三四、六〇	二三五、八〇
十二月限	二三五、〇〇	二三六、三〇
一月限	二三五、七〇	二三六、五〇
二月限	二三五、一〇	二三六、一〇

仁川府海岸町三丁目 仁川米豆取引所仲買人 ①今村覺次郎 電話 三三七番 三六七番 三六八番

大阪株式 八月十六日前場

	寄	引
大株	九二、七〇	九二、五〇
新	七〇、四〇	七〇、七〇
鐘紡	二九四、一〇	二九四、七〇
新	二七〇、〇〇	二七〇、二〇
商船	四一、五〇	四一、五〇
新	……	……
郵船	九七、二〇	九七、二〇
新	三二、八〇	……
日糖	一〇六、八〇	一〇六、七〇
東紡	一一五、一〇	一一五、二〇

●海外經濟電

八月十五日發電

倫敦銀塊 三十一片十六分之一 十錢安

紐育棉花

綿糸布時勢 八月十六日前場

綿布三A	二五四、〇〇
同九龍	二五二、〇〇
同大A	二四四、〇〇
同金函	二三三、〇〇
同金剛山	二三三、〇〇
白頭山	一八〇、〇〇
木晒細布	一、一三二
細布飛大	一三、一〇
同世界局	一二、〇〇
細金布進軍	一三、二〇
同金湖	一三、〇〇
綿糸扇面	二二八、〇〇
雙女	二二〇、〇〇

最新編纂 期米取引參考書 通信 代進呈 公平한權威잇는모든强弱의材料를蒐輯하야諸位의判斷을待하나이다 福 仲買店調査部

大阪期米 (八月十六日)

	前場	後場
一節	三四、九九	三五、〇四
二節	三四、九九	三五、一一
三節	三五、〇〇	三五、一一
四節	三五、〇一	三五、一七
五節	三四、九八	三五、一五
六節	三四、九八	三五、〇〇
七節	三四、九九	
八節	三四、九九	
九節	三四、九七	
十節	三五、〇〇	

仁川府海岸町三丁目 仁川米豆取引所仲買人 カネマス 盈 仲買店 電話長三三一・七六三番 電略『マス』又는『마』

仁川期米 八月十五日 後場頭重

今前場은大阪及當地天氣恢復에나味가濃厚하야客側賣物으로因하야軟化하야大阪地氣配活硬地에及三流筋賣募의態度이니客側買戾에七十錢이엇슴으로當地亦氣配가軟味를帶하고立會되여三十圓二十錢에初付되엿다가大阪其後小許恢復인報에三十三錢々지返騰되엿더니大阪에七節以來返落인情報와同時에當地亦下勢로向하야大阪九節五十二錢인報를接하고는三十圓大關門아지維支치못할것갓치下押되여〇一錢에場은軟化中止한後今後場은大阪氣分이漸恢復되며初付가小朧인八十八錢情報에當地亦多少硬味로場面은化하여立會하니

▲第一節 當中兩限은不成이오先限은三十圓二十錢인前場止價보다十九丁高히初付되다

▲第二節 當中兩限亦然不成이오先限은二十九錢에始하얏더니阪地二節九十二錢으로上放된報에當地도三十三錢으로馳騰되어二三錢間을重疊往復하다가三十二錢으로一氣下押되여止하다

▲第三節 當限은不成中限은五十五錢의一口가生하얏스나先限은大阪三節九十七錢인報에三十二錢으로始하야三十錢을中心으로一往一退하다가二十九錢으로下放되여止하다

▲第四節 當中限亦是不成先限은二十錢으로下押되여四錢二錢으로小弛되여止하다

▲第五節 當中兩限依然不成으로先限은大阪五節小甘으로二十錢으로始하야一二錢에서往來하던中大阪止價五圓關門突破인의噂聞으로硬化하야三十錢으로返騰되여人氣가買傾하며止하다

▲第六節 當中兩限不成先限은大阪止價激騰인三十五圓〇九錢의報에㋮㋕의買進으로四十五錢의買價가有하얏스나結局四十錢으로場을混戰中에止하니高低의差가二十丁이러라

公定價格	
初付	三十圓二十九錢
止價	三十圓三十錢
高價	三十圓四十錢
安價	三十圓二十一錢
一節	三十圓二十九錢
二節	三十圓三十六錢
三節	三十圓二十六錢
四節	三十圓二十二錢
五節	三十圓二十五錢
六節	三十圓〇五錢
七節	三十圓三十錢

十六日後場(電話)

公定價格	
初付	三十圓三十錢
止價	三十圓二十五錢
高價	三十圓四十五錢
安價	三十圓二十五錢
一節	三十圓三十錢
二節	三十圓三十五錢
三節	三十圓四十錢
四節	三十圓三十四錢
五節	三十圓三十二錢
六節	三十圓二十五錢

取組高

當限	一千五百石
中限	八千石
先限	二萬九千二百石
賣買總石數	八萬二千九百石
本期總取組高	一三、八四三、二〇〇

仁川府海岸町三丁目 仁川米豆取引所仲買人 ユメカ 豐仲買店 電話長六〇二・五三六番 電略『ユ』又는『ユメカ』

前場保勢 八月十六日

昨後場은大阪天候晴에一流及强軍側買進地場硬勢임을從하야三十圓二十錢에初付되엿더니其後阪地漸次上騰인情報에當地亦漸硬하야上場을突破하고〇九錢이라는情報를接한뿐아니라㋮㋕를主動으로外八店의買進과不의轉賣로因하야混戰이大起하며三十圓四十錢의高價를現하여硬化中止한後今前場은阪地大候雲 當地亦天候恢復에阪地氣配小弱各地高에軟弱手引임을써라氣는稍硬하엿스나阪地初付三十四圓九十九錢으로下押된情報로因하야當地는氣迷的態度가視하며立會하니

▲第一節 當中兩限不成先限은昨日보다十一丁低로三十圓二十九錢에初付되다

▲第二節 當限은不成이오中限은三十四六十錢의一口가生하고先限은阪地二節九十九錢의報가有하얏스나繼續하야三節小恢인三十五圓大阪門의電에三十八錢으로始하야四十錢의高價가有하고다시三十三錢까지下押되엿다가三十四錢으로小弛하야止하다

▲第三節 當中兩限은不成이오先限大阪四節五圓〇一錢인報에三十二錢에始하얏더니阪地五節返落인四圓九十八錢情報에賣進하며二十二錢々지奔落하더니다시二十四錢으로返戾되여止하다

▲第四節 當中兩限은亦是不成先限은大阪의何等情報가無히아二十一錢에始하야一二錢을重復할뿐이다가二十四錢으로小戾하얏스나閑散히止하다

▲第五節 當中兩限不成先限은大阪六節五圓同樣인九十八錢報에二十三錢으로始하야五六錢間을一往一來하다가二十六錢을高價로止하다

▲第六節 當中兩限不成先限은二十五錢에始하야採合하면中阪地止價五圓에比하야三十二錢으로小弛되여止하다

▲第七節 當中兩限不成이오先限은㋮㋕의買進으로三十圓三十錢으로弛하야場을止하니高低의差가十九丁이러라

仁川米豆取引所仲買人 仁川府海岸町三丁目 ㋮ 廣澤正次郎 電話長七〇番 長一六五番 長一六〇番 仁川宮町廣澤米穀部 長距話三〇七番

天意의威勢

去十三日以來의颶風은特히西鮮地方을荒廢케한것은有史以來罕稀한大海嘯의慘害이다昨日은鴨綠江及大東溝新義州一帶를中心으로鴨綠江이汎濫하야三萬戶以上이浸水되고流失家屋倒壞家屋이千戶以上行方不明이一千二百餘名特히奉天近方에는二百五十年以來의初有인豪雨로其慘憺한形狀이不可形言이라고한다如此히西鮮沿岸을爲始하야水國化泥海化하엿스니農作物에被害와稻田의被害慘狀은想像할수도업다被害地域이如此히意外에廣汎하니想像以上에甚大할것은豫測하는바이다朝鮮은大豐作이라고하엿지만今番被害만큼傷處를바닷스니日本에도豐作이라或은凶作이라는說이往說米가잇지만二大厄日이尙存하고또한秋期大候도經過하여보지안하면豐凶을論할수업다그뿐안이라如此한厄年의年이니日本은何日何時에暴發이잇슬지도難測의形勢이니互相警戒치안으면不可하다또昨年今月十四日以後로는下調이엿던것이今月期에今日에는高騰되는現象이오모든것이昨年과는反對的狀態를顯하니珍奇한現象이다또注意할것은大阪에서겨우五圓關門을突破하고上放되엿던것이維支치못하고今朝에는또한無保氣한市況을呈하야相場은亦是迷宮參拜을하게되엿스니將次襲米할期米界의分岐가如何하며엇더한變態가現實될지?

利 新田義民 仁川米豆取引所仲買人 仁川府海岸町三丁目 電話長七六九番 電話長四〇四・二二〇番 電略『ニ』又는『カネタ』

仁川近海慘狀續報

堀業島를向하야救護隊出發

참담한굴업도주민들의그간경과가엇더할가?

제남셩상엄 폭풍우로인하야 인천근해굴업도(仁川、海堀業島)가전멸된상태에 이르럿다함은 이미보도한바어니와 이급보를접한 인천경찰서에서는 구조선(救助船)을파송코저하엿스나 인천근해에는 풍랑이 심함으로 적은배로는 도뎌히 갈수가업는바 인천서와인천수산회(仁川水産會)에서는 비방으로 고심한결과 인천세관부속(仁川稅關附屬)(櫻井丸)을빌어서구호대(救護隊)를조직하야 십오일오후다섯시반에 인천을출발하야 굴업도로향하엿는데 인천서에서는 흑소(黑沼)경부보에하 경관수인이출장하고 수산회에서는 성천(星川)기수와 통역이 각기응급에 쓰기위하야 빅미(白米)와 기타일용품을 가지고갓스며 경긔도(京畿道)와경무국(警務局)에서도실디를도사하기위하야각々한사람식현장에출장하엿고수산회사에교섭으로지금인천에 뎡박중인련습함대(練習艦隊)를굴업도에 출장케하고저하는것은 사정여의치못하야그만두고다른방면으로 운동중이라더라(인천)

木浦警備船

金剛丸도掘業島에

경무국의주선으로 구호에쓰게되여

전긔급보를듯고인천수산회와 인천경찰서에서는 즉시관계관청과 교섭총독부에게구제방침을 청원하엿더니총독부에서는 중뎐(重田)사무관경무국에서는좌등(佐熊)경부와경긔도에서는지수(志水)사무관을인천에급히파견하야 전긔세사람은십오일오후두시사십오분에 인천착열차로인천에도착하야 수산회간부와협의한결과 지금목포에잇는경비선(警備船)금강환(金剛丸)을굴업도로보내기로 결뎡하고이뜻을 즉시목포에 긔별하엿는데십육일오전에는 현장에도착할예뎡이더라(인천)

또간간히

파도는비를려새엿시며 다가셔우에 돌베단졍우에 다가 나려트리니 졍은다치는더 오른허진바 그안에사람이처엿슴것도사실인듯하다하며 얼마쯤에나소사올나갓던지근처에셧는리가엿길어려로하앗다더라

本報仁川支局의混雜

굴업도에간가족의소식을듯고저 놀난가심을붓들고분주히왕래중

굴업도가별항과갓흔 처절참절한 가운데에잇서 그천여명의운명이 엇더한디경에잇슬으런는자? 교통긔관과 통신긔관이두절되야 소식조차망연하야안계업는자도궁겁함을금치못하는데 굴업도에가서어업에종사하는사람은 거의러반은 인천부근디민관계로 굴업도참사가 인천부에전파되자 가족들그곳에보내고 밤낫염려하든 인천부인들은 혹은가장을 혹은자손을 혹은부모를보낸가족들이소식을듯고저본보인천지국으로 살도하앗는데 본보인천지국에서할일업시그소식이라도 자세히탐지하야의터우는가족에게 다소라도안심을주고저특파원을 보내여탐지하는중인데그자세한 조사사항은 추후로보도하겟다더라(인천)

櫻井丸은

식량을만히실고 재작일에셔낫서

재작일오후에 인천경찰서원과 수산회사원과 부천(富川)군순가 일행은 櫻井丸(一五〇〇噸)이라는리에 사료품을실고현장으로출발하앗다더라

보이엿다는시것잇가든 참사셩을 보앗다는데 그낫잇활도거시선어 가다소완파되엿슴으로 못응를 오로못처어가지고은더인데 셩사일낫에는 시에가도로드드려희임으로 그몸쎄쑴예한현장을 참아보지못하겟다고말하더라

鎭海驅逐艦을急派코자

總督府와交涉을進行하는中

피해된비와사람이원데만흠으로 긔선만가지고는구제할수업서서

전긔굴업도의 피해를구제하려면 원래피해된수효와 사람수효가만흠으로긔선한두척으로는 도뎌히 원만한구제와통신을할수업슴으로 인천수산회에서는 당일출장중인 중뎐사무관에게청원하야 긔위런 수합되는봇하겟다한즉 진해요항(鎭海要港)에잇는구축함(驅逐艦)을굴업도에파송하야 구호에쓰도록하야달나고간청하엿는데 그졉파는중뎐사무관이 상경하야교섭한후곳작뎡되리라더라(인천)

南洋丸船員

任成喆君의避難談

거진말삿혼정말이라는 엄청나ㄴ실지이야기!

지난ㄴ이일아침에 인천부서나굴섬(島)을향하야바람을 피하고서 드리밀니어섬주위에는 비로테눈에이게되앗는데 십에일오후열한시경부터 바람은 험점심하야 비와비가셔로부딧처서피눈된비가미흠으로 그중에엇심척은도로셤을셔나바다로나가섯는데 풍랑이점점밍렬하야여러져리서비가전복되고 부셔지기시작하더니 누구나서로도라볼여지ㄷ업시와직근뚝다하는데엇지된셰음을 알수업섯고

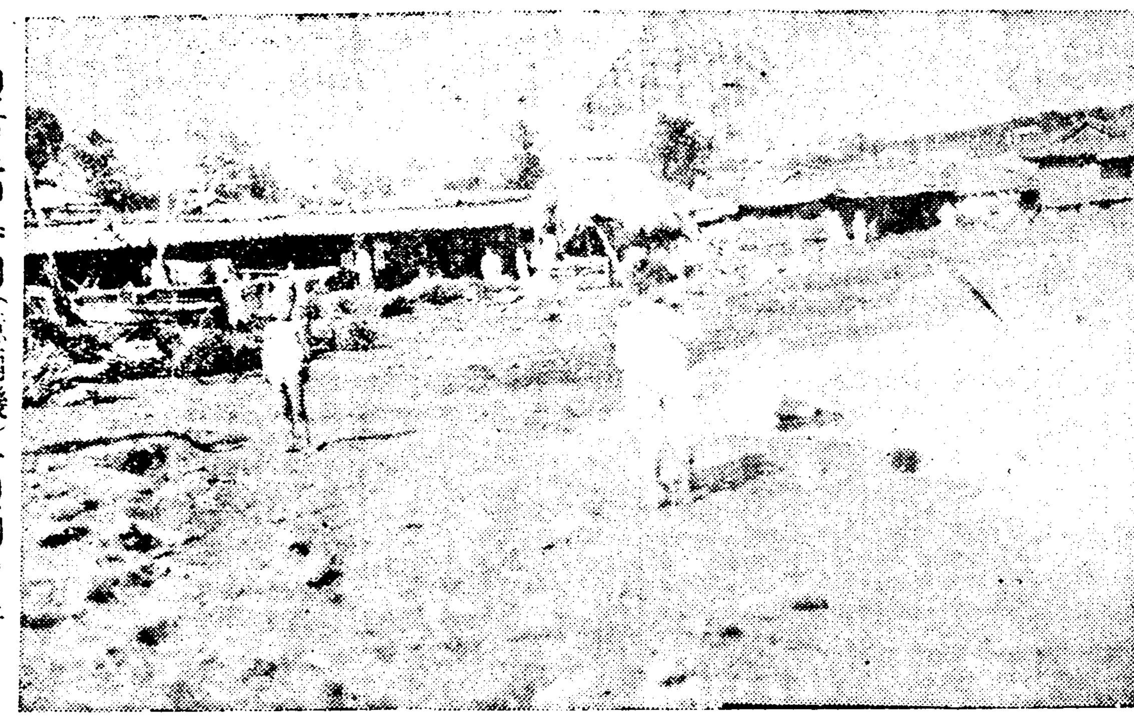

진남포억량긔(億兩機)금번해일로인하야비가집문압헤서지들어온참경

漁船虎丸은着仁

當時慘狀을無漏詳報

바다에잇는배를물결이밀어다가 섬우에잇는집웅우에던지는참극

지난십삼일에 굴업도에서 편긔풍랑을맛나 말못할위험을 지난셔유발동선호환(虎丸)은 선톄에 약간의파손이엇섯슬뿐이오선원은천힝으로 무사한바 풍랑이굿친뒤에피해당한사람을 구조하기에 노력하다가 작일아침여섯시반에 굴업도를셔나덕적도(德積島)에들니엇다가 동일곱시이십분에 인천에도착하얏는데 그비선장입강길장(入江吉臣)씨의말을들은즉 그경과가다음과갓더라

食糧이問題

二百名의生命救助

또다시먹을것이업서큰걱정

굴업도압헤돌나섯든어선일빅삼십여쳑이불의에부셔지는바람에천여명의성명이 엇지된지모르는그셤중에이빅여명은 혀엄을쳐서그곳에올나서셩명은 아직부지하앗스나의복과식량은모도바다에 셔배여보닌고먹을것이업시금명간구조하지안으면그참상은자못어느디경에이를는지모르겟다더라(인천)

慘憺한光景

연평부근바다우에는 셰진비조각과그물뿐

전긔호환은십삼일오후두시부터십사일오전여달시ᄶ지구조에종사하앗는데 연평도(延平島)ᄶ지순회하며부근을수색하앗스나풍범선두척을맛나소식을들은즉굴업도이외에도빅여척의어선이엇지되앗는지종적을모르게되앗다하며부근바다에는다만셰여진비조각과그물(網)셔바다우모눈비하게 셔단어는것만보앗다하며다힝히물에잇는사람

高地는被害不多

디형이놉흔곳은 별판게가업섯서

굴업도의참상은 전긔와갓거니와 그섬중에또디형이 놉흔곳에잇는 사람에게는 식량도아조업지안이하나피해민에게 그더로공급하지 안이하는형편이라더라

死中得生은十五人

虎丸의救助로仁川에到着

할수업시죽는인싱열다섯사람이 천힝으로고향구경을하게되엿다

전긔호환이구조에 종사하얏다함은별항과갓거니와그동안바다에서 할수업는운명에싸지게된사람을구조한것이십오명인바작일에인천에 도착하야 반가히가족을맛나보며 원디방사람은자긔고향으로살어왓다는던보물치느라고분주하얏다는데 그살아도라온이의씨명은다음과갓다더라(인천)

交泰根 金應永 文公勳 趙亨俊 兪炳煥 李氏 徐山月 池氏 崔奉五 以上은仁川人
崔井金 山田喜人以上元山人
柳光鎭 瑞山人 宋丙燮富川人
吳明淳金化旗以上住所不名

帆船破損詳報

비두척의손해가근천원

이번폭풍우에인천에서비두척이파목되엿다함은이미보도한바어니와 어제그됴사한바를의지하면다음과갓다더라(인천)

忠南瑞川郡八峯面大黃里船主朴東沼外 船員四人
損害額約五百圓
忠南瑞山郡大湖芝面道林里船主
南星熙外船員四人
損害額約四百五十圓

仁川水道

鐵管이再次破裂

전과가치단수는안이될터

작일오후다섯시경에 인천으로가는수도통이 중간에서또멧기가셔여젓는고로 지금응급수리를하는중이라하야 인천시민들은요전와가치 물이또터히질가염려하야 수도디국에모히여들어서뭇는고로 당국자들은터답하기에더우밧분모양이며 이번에는인천리수디에지금잇는물이십오척가량이나잇는고로오늘오후ᄶ지는 넉넉하며또공급할수는잇게다고 사는그안에엇어날듯한고로저번과가치단수는 안이되겟다고한다더라(인천)

西關水害의各地慘狀

아직도자세한통신은업스나 도처의참상은매우심한모양

평안북도룡천군(龍川郡)양셔면(楊西里)룡암포(龍岩浦)일대의피해참상은작일에이미보도한바이어니와 아직아지교통이두절되여자세한후보가업는셔닭으로 경찰당국에서도사에의하야보도할수밧게업는참담한데 어뎟든지사상자가천여명에 달하야 가옥파괴와 동쳐물은전멸된상태이라 각디의참상을들은다음과갓더라

義州郡

죽은사람이여섯명

평북의주군(義州郡)광셩면(光城面)류초동(柳草洞)에는죽은사람이십륙명이오 류실된가옥이셥빅이십호이며침수된가옥은부지거수인데헌금먹을것이업고 돕어잇슬곳이업셔셔 구조를하지안이하면 안이될사람이 십빅명에며동면화평동(化坪洞)에도죽은사람이여섯명이오 류실된가옥이이십구호인데 역시구조를하여야할사람이빅팔십명이라더라

定州郡

힝방불명이사십여명

동도뎡쥬군(定州郡)갈산(葛山)해산(海山)고읍(古邑)(大田)면동디에서는 아홉동리가 가장피해가만흔중 힝방불명된사람이사십팔명이오 류실된가옥이삼빅오호침수가옥은부지기수인데 구조할 사람이 사빅삼십명이라더라

新義州府

힝방불명이오십삼명

동도신의주(新義州)에는시내에 한하야 성사와힝방을 알수업는 사람이오십삼명이오 문허진집이 사빅오십오호이며 침수된가옥이 이사호이라더라

殷栗郡

문허진집이수삼호

황해도은률군(殷栗郡)이도면(二道面) 감졍리(甘井里)는침수된가옥이십오호이며전부문허진가옥이이호이며동유내리(油內里)에전부문허진집이이삼호이라더라

鳳山郡

박축일천어간이무너져

동도봉산군(鳳山郡)서종면(西鍾面)에 전부문허진집이일호이오 반쯤문허진집이오호이오침수된가옥이십구호이며재녕강(載寧江)축방이일천팔십륙간이나문허젓고동사인면(舍人面)에전부문허진집이 십삼호이오 반쯤문허진집이이십호이며침수된집이이천칠빅사호이라더라

長淵郡

인명의사상은업다고

동도장연군(長淵郡)해안면(海安面)에 전부문허진집이이호이오반파손된것이이십구호이오 류실된가옥이입호이오 동장연면(長淵面)에전부문허진집이륙호이며 파손된것이이십이오 동대구면(大救面)에류실된가옥이 (이하 판독 곤란)

淸川江畔에도死亡多數

침수가옥이천여호에달하고 사상자가수십명이나된다고

평남안주군(安州郡)디방에는 지나간십삼일부터폭풍우가심한중에 더욱이만조(滿潮)가되야 청천강(淸川江)연안은별안간물결이닥치여서 안주립셕면(立石面)연호면(燕湖面)신안주면(新安州面)일디와 그건너편박천군(博川郡)남면(南面)과 뎡주군(定州郡)운뎐역(雲田역)부근ᄶ지 가옥의파괴와인명의 사상이비상히만흔데 들은바에의하면

燕湖面에浸水家屋이二百七十四戶 全潰家屋五戶 死亡者十八人 負傷者一人 行方不明者十二人 牛豚流失數四十五
立石面에浸水家屋이五百二十戶 全潰가一戶 半潰가十一戶
新安州面에浸水家屋이二十七戶 全潰가九戶 半潰가一戶 流失이四戶 牛鷄流失數가一百六十 行方不明者가一人

이와가치터단하얏스며 지금은물이다싸젓스나 년전삼사차수해에 곤경을당하던주민들이 이러한참상을또당하고 도로에방황하며 하날을부르지저우는정형은 참아볼수업는터이오 청천강연안에 가남면(嘉南面)셔공리(西公里)와 덕주운면역부근에도 이명의사상과 물품의손실이、터단히만타는데 그자세한일은아즉알수업다더라(안주)

勞働大會主催

水害救濟音樂會에

지난십일오후팔시에로동대회주최로시내텬도교당에서평양수해동포음악회를열엇다함은이미보도한바어니와그셔에여러인사의동정금이 만히잇섯다는데그씨명과금익은다음과갓다더라

天道敎中央宗理院三十圓▲佛敎女子靑年會大華敎各十圓▲佛敎靑年會無名氏各五圓▲朝鮮物産株式會社趙炳球各三圓▲金英植金花中仙無名氏安一英各二圓▲金尹鄭、沈大燮呂舜東、貞洞佛敎堂無名氏金在基各一圓▲劉章鎬五十錢

奉天地方水田全滅

이번폭풍우에적디가되야서 이주동포들이봉텬으로피난

만주봉텬(奉天)디방에 이주하는 선동포오천여명이 경작하는수뎐(水田)륙천일경은 이번폭풍우에 전부침수되야 모다적디가된참상은사년전한재(旱災)이상에 이르러서 날마다디방으로부터봉텬시가디로피난하는동포가 련속하야 들어오는바 그들은적수공권으로 도로에방황하는 뎡형은참아볼수업슬뿐안이라 그들의장래성활문데가파연엇덧타고 할수업스며 기타텰도연선디에도 피해가뎍지안은모양이나 아즉자세히알수업다더라(봉텬본)

我留學生卒業

미령포와에서

미국령디포와(布哇)에서 금년하기에터중소학교를졸업한조선류학생이만흔데 사태에서발힝하는영자신문「영모리안」의보도에의하면 포와대학에서박영호씨가 의학박사의학위를밧엇고「박킨리」중학에서졸업한 조선학생이네사람인

獨立軍三十五名

碧潼에서警官과二時間激戰

大關巡査는卽死、獨立軍二名負傷

주재소는전부불에타버리고 민가두채와면사무소도반소

지난십사일오후아홉시경에중국민평북(平北)벽동(碧潼)경찰서관내운시(雲時)주재소를습격하얏는데 동주재소경관은응젼하야두시간가량이나되도록 접전한바대관순사는독립군의탄환에바저당장에즉사하얏다하며독립군은 그주재소와숙사에불을노코뷩이움기여부터민가두채와면사무소속에는부상자가두명이잇섯스나그후퇴거하얏는데목하경찰원대는인접한경찰서와협력하야추적중이라더라(창성)

張奎燮氏出獄

징역오년선고를밧고 해주에서복역하다가

황해도(黃海道)장연군(長淵郡)장연면(長淵面)읍셔리(邑西里)에사는장규섭(張奎燮)씨는 독립운동이시작된후로 다수한청년을모집하야의용대를 조직하고터터덕으로활동하다가 저작년이월에비밀서류가발각되며 톄포되야동년륙월이십팔일에 해주디방법원에서 징역오년의선고를밧고 해주형무소(海州刑務所)에셔 복역중이든바 본월이일에가출옥이 되엿다더라(해주)

鄭又影君의遺骸

금일에경셩에도착할터

일본동경에잇는사상단톄 북성회(北星會)주최사회문데강연단일행중한사람인 정우영(鄭又影)씨가경남부산(慶南釜山)에서 해수욕을하다가참혹히이세상을떠낫스나시톄도찻지못하얏다함은 이미보도하얏거니와그후에 여러동지와경찰서당국이협력하야수색한결과작일에저우차젓는데시톄는작일오후여달시렬차로부산을떠나경성으로운구한다더라

趙安兩氏出獄

강우규씨사건의련루로 만이년텰창생활을하다

세상사람의 이목을놀내이든고강

臨時政府에서米國에吊電

미국대통령하딩씨서거에대하야 림시대통령리승만박사의명의로

상해(上海)림시정부에서는 미국대통령「하딩」씨서거에대하야림시대통령 리승만(李承晩)박사의명의로 지나간사일에미국무경「휴스」씨에게됴뎐(吊電)을 발송하얏다더라(상해)

新民雜誌創刊

오는구월일일부터발힝

김찬(金燦)씨의주간으로 사회운동을주장하는 월간잡지신민(新民)을 익명조합(匿名組合)으로 조직하야 오는구월일일에창간호를발힝한다더라

民大地方部

뎡주와덕원에서

평북뎡주군(平北定州郡)에서와함경남도덕원군(咸南德源郡)에서는 조선민립대학기성회의 사업을완성키위하야 유지제씨의발긔로각각디방부를설립하는동시에 각면지부ᄶ지설치하고 회무실힝에착수한바그임원의 씨명은다음과갓다더라

定州郡地方部

▲執行委員長 姜敬燁 常務委員 ▲執行委員 金濟河 崔俊刻 金白鶴濟 方應謨 周學 金俊煥 金聖海 金庚成 金廷杰 林東燁 盧鎭行 李鍾麟 朴時謨 金光烈 玄相翼 李鎭秋 金州杰 池應華 金炳沃 石允一 朱學聖 金用礪 鮮于憲 承哲均 金泰郁 方興爽 俞洛溶 金鳳稷 林奎運 朴尙濂 金聯珏 李東殷 金廷厚 金光鎬 金貞熙 李秉憲 康元善 金鎭八 李敬根 承履朝 洪應杓 洪淳雨 鄭宗殷 方順源 李東熙 姜淵杓 姜勁垙 全禹鉉 金千鎰 ▲監査委員 黃潤 盧軸根 林鍾湛 ▲保管委員 崔聖得 洪箕疇 金起鴻 金夢駿 劉永錫

德源郡地方部

▲執行委員長 康基夏 ▲執行委員 崔孝溶 洪淳中 金洛俊 金勳卿 金智煥 羅鳳□ 梁柱源 朴承敏 玄容洙 金尙祿 朴承濂 金昌道 全承濂 彥 康光德 金利鉉 朴瀅錫 方成烈 李錫徽 李明俊 安百 ▲常務委員 崔孝溶 金利鉉 朴熙 朴廷俊 趙欽奭 崔昌熙 濾錫 康基德 韓璣洙 ▲保管委員 康基德 朴廷俊 金

답사연셜

그중학교졸업생이 (이하 판독 곤란)

졸업생이

미국령하와이에서 「우로밀」소학교에 「셰노토」의 「노들오쓰」소학교에 ... 韓人學生聯合會에셔는 그졸업생을 축하하기위하야 ... 더라(하와이)

우리조선

청년의전도에는 ...

沈氏의厚意

花平里와松林里

방축공사의만득二오 동일빅오십원을긔부

인천부(仁川府)화평리(花平里)송림리(松林里)사이에 잇는방축을해마다여름장마에는 문허져서두동리의손해가심하든바 (이하 판독 곤란) (인천)

少年野球大會開催

순텬에서오는이십사일부터

전남(全南)순텬(順天)군에서는당디청년회의주최로 남선소년야구대회를개최한다는데 참가자격은 보통학교선수로년령이십칠세된자에한하고경기규측은대정십년에대판됴일신문사에서 발힝한규뎡에 의하야본회에참가하되 참가하기를희망하는단체는 참가동지서에 참가금일원을첨부하야 본월이십이일ᄶ지 본회에도착케하여주고 우승기는 익년(翌年)대회ᄶ지 보관할터이요 련승단에대하야는 취득권을인뎡하여둔다하며 동아일보순텬분국 후원아래 (순텬)

紙幣僞造計劃犯

一圓十人을公判에부처

만일년동안을각디방으로단이며 여러가지로계획하다가발각된자

삭년삼월중순부터 금년이월중에 이르는동안에 이하여러사람들은 서로 입을모아가지고 경성과중국(中國)안동현(安東縣)신의주(新義州)뎡주(定州)가더로 도라단이면서 여러사람들을유인하야 다수한금전을 모아가지고 중국지폐십원짜리를위조코자 여러가지긔계를미수하야가지고장차위조에착수코자 시내 청진동(淸進洞) 장인진(張仁鎭)의집에 감치어두엇던것이 경관에게발각되야련루자장인진외십이인을톄포하야 검사국으로부터예심에보니여오려든 말광판사(末廣判事)에게취됴를마치고 작일에예심이종결되야 최상원(崔尙元)홍사윤(洪士允)량인은 증거불충분으로면소방면하엿고유죄로인뎡되야경셩디방법원 공판에부친자들은아래와갓다더라

京畿道高陽郡延禧面河峴北里三七 張仁鎭(三九)
同道京城府彌雲洞一六四 洪允杓(三〇)
平安北道龜城郡西山面立石洞一〇六二 鄭昌濟(三四)
京畿道高陽郡延禧面河峴北里 張東鎭(三三)
平北道定州郡郭山面造山洞四一三 金國瑞(三九)
京畿道高陽郡崇仁面□基里朴順汝力 崔春澤(四四)
同道楊州郡蘆海面雙門里四九六 李聖根(五〇)
同道京城府淸進洞二 田鍾祐(三四)
平北道龜城郡龜城面下端洞 李鳳德(四四)
同道同郡同面同洞南市 崔鳳官(四一)
同道同郡同面左部洞 金泰成(三六)

江景에白晝竊盜

일시터소동을이른후 한시간후에테포되여

충남강경(江景)시내에서는 지난십삼일오전열한시경에절도사건이 ... 그자는방금엄중히 취됴중이라더라(강경)

電話故障調查

수해로인하야고장된전화는 지금조사중에잇는데 순회원과감사원을더두고 ... 지난구일부터

仁川府內의人口增減

홍게로는증가되엿다하나 조선사람은감소되엿다고

인천부청에서 조사한던도인천부호수(戶數)와인구(人口)를금년륙월말현재에비교하면호수는이빅이십이호가증가되엿고인구는 삼빅칠십륙인이증가되엿는데 그리유는대략일본사람의이주인이만흔아닭이라는데전리홍계상으로보면일본사람이늘고그반면에조선사람이 감소된것은연구할가치잇는문데이라하겟다하며작년말됴선사람인구는이만륙천칠빅팔십이인이든것이금년륙월현재는 이만륙천사빅십사인으로감소되얏슨즉결국삼빅륙십팔인이감소되얏스며 그주요원인은 저게(財界)공황과 미두쥐의감소됨이데일가아운듯하기는하나 하여간됴선사람이 줄어가는것은 그만치됴선사람으로되고되는바라고볼수밧게업다하며 현재호수인구를 국별로하면아레와갓더라(인천)

國別		戶數	人口
朝鮮人	昨年末	二六〇一	二六七八二
	今年六月	二六七三	二六四一四
日本人	昨年末	二七二八	一二〇九九
	今年六月	二八二八	一一七九四
外國人	昨年末	三三一	一八二一
	今年六月	三三九	一八六〇
合計	昨年末	六八六〇	四一六九三
	今年六月	六八八二	四三〇六八

天氣豫報

晴一時曇
自十六日午後十二時 至十七日午後十二時
日出 上午五時四十二分
日入 下午七時三十六分
溫度 十六日正午 八六、二
華氏 十五日最高 八五、六

虛誕한治療

병곳쳐준다고돈을바앗다가 경찰서유치장에갓처잇다

전라남도곡성군(全南谷城郡)곡성면(谷城面)대평리(大坪里)입빅이십오번디에 본적을둔임남석(林南碩三〇)임명덕운(定雲)이라는자는청년동안이나평남용텬군(龍川郡)송광사(松廣寺)에셔북두칠셩(北斗七星)과이십팔수(二十八宿)에셔머 도를닥가셔신통한힘을 어더셔자긔가 병을능히곳쳐수가잇다고 자칭하고여러곳으로

비희하며

다수한금전을 편취한사실이 ...

고사하고

요사이에그병자는죽어버리엿슴으로 이소문을듯고 ... 구류(拘留)에처하얏다더라

新郎新婦

경성의학전문학교재학중인오동일(吳東一)군과 평양숭현녀학교졸업생리진화(李眞化)양은 금십칠일오후두시에 진남포신흥리감리교당에셔혼례식을거힝한다더라

集會

▲경성데일고등보통학교(京城第一高等普通學校) 교우(校友)는오는일요일구일오전열한시에청량리(淸凉里)물터(前洪陵入口)에서동창회를열고소창한다는데 회비는 이원이라더라

十六日부터三日間
主催 新進文化劇團
賛同 第一館
後援 勞働同盟會 朝鮮日報平南支局
名稱 平壤洪水被害同胞救濟慈善興行
脚本 妓生兒、金淚血、苦之光
水害慘景活動寫眞烟管屋
入場料 一等八十錢 二等六十錢 三等四十錢 小兒學生半額
場所 第一館

이해박는집
京城齒術院
京城府南大門通一丁目廿四(小廣橋東側)

十年 喘息 긴침
十年喘息、긴침、肺腺가다루肺病等 ... 河合洋行南洋土産奇藥「파우무氏散」... 東京本鄕區菊坂町五六番地 河合景作藥房 振替東京四六一八二番
代理店 京城府社稷洞二一七 京城長樂園 光化門 一三一番 振替京城一九一〇番

服藥家에반가운기별
補陽丸
病前後衰弱 産前後衰弱 手足冷寒 食欲不進 陰陽不足 神經衰弱 腎虛老衰 貧血症等

其他肺肋膜炎化膿止生殖器衰弱等症에奏効如神하옵고其外無病之人이라도服用하면精力增進하고體質肥大하여지는絶大無二한稀世靈藥
定價 一個月分 金參圓
製造本舖 京城府仁寺洞七五 朝鮮婦人藥房 陸軍藥劑官 千葉藥學士 鑑製

梅毒根治 大丸
大抵梅毒患者界에서新舊藥丸으로幾週間幾個月治療하야도止藥末幾의再發에嘆하고長時未免하야永年根治될梅毒劑가發明됨을渴望하는此際에本舖에서는多年研究에研究를加하야化學的作用으로六〇六號以上에藥力을取하야梅毒根治六六丸을發明하온바効能이服藥日로부터梅菌을撲滅하야一服에再發치아니하는良劑오니患者諸氏는安心試服하시압但梅毒의久不久에依하야一、二、三期를區分하야治療方法이各殊하오니自初所經과現今病症을書面으로通知하시면本舖에서期數를分別하야根治에適當한分量을送呈

(價定) 一期分 一瓶 五圓 二期分 二瓶 十圓 三期分 三瓶 十五圓
京城府鍾路二丁目 東一大藥房

時의花

箕峯作 (五二)

방안은잠잠하엿는데 고요하엿는데뎡숙에는 리현의터도를보고 혼자아수스면서 아모리쾌활하다는남아라도 너자의게는엇지하여 다져모양엥가 머리로잘풀지못하고하구싱혼말도만은모양인데 마음더보하지를못하니 너자교써다고는살하여보지못한사람에다 사람은와엥 텬진이다 저러한사람에자리의실중에 여하한소회를품고잇다할지라도 나의게만져말을안에하겟지 더사람으로 웅당니가관장우에 쏘러질셰에한말을듯고 여러번성각을하여보앗겟지 그리고식뎡한바가잇서서 나를차져오기는하엿스나 몬저말셜할용긔가업서서 좌지주저하나보다 그러면나는또엇뎌케몬저말을하나 그때는 죽게되엿스니서 아모것도거리에는것이업시 넘치를도라보지안코말을하엿섯지만은 또다시야엇더케먼저말을한단말인가 아예구북그러워라하면서 두손으로엽골을가리우고 머리를숙이면서혼자웃는다

리현에는 무슨성각을하노라고엄만드러디보고안져잇다가 뎡숙이가혼자우스며 도라가는것을보고져녀자가 무슨서닭으로웃는가내음에서 우수운것을보앗는가 내의터도를보고웃는가 안져잇기도미안하고 니러서서가기도 창피한일이니 엇더케하면 조흔말인가 나의게우슨말을하려다가 말를못하고웃는가 관장우에서나의게한말이잇스니까 그것을성각하고 웃는가보다 그러나저러나그말을나는다시몬저 귀론할수는업다 그때에만일헛소티친것을티가곳이돗고 지금그러한말을하엿다가그러한일이업다고하면 그런망신이 또어데잇단말인가 또는사실이라할지라도 나는거절할사람이니까 먼저지촉할필요도업다쏘져녀자가다시 무슨말을하기를기다릴수가업스니까 얼는가는것이조켓다하고 니러서면서

너무지리하게안져잇서서터단이실례하엿습니다 될수잇는데셔지는섭양을잘하십시오 나는가겟습니다뎡숙이는리현이가갈여고하는것을보고다시성각하기를저사람은아모리하여도나의먼저말을안이할사람이다쏘는니가져사람을요구하는것이지져사람이나를요구하는것은안이니까 져사람을구하는내가먼저말을하여야하겟다하야다시말을시작한다

왜그러케급히가시렴닛가 안져서말삼어나하시지요 너무오틱잇서서괴로움을만이써ㅅ첫습니다

아이구별말슴을다하십니다 그런데이것보셔요제가한마티말삼드릴것이잇는데좀안즈섯스면조켓습니다

내무슨말슴입닛가 하고다시교의에안젓다

너무여러번말슴하는것은면목상으로나녀자의본분으로나어더한편으로보든지아름답지못한일로성각은합니다만은엇더한일이든지협의를싸라서향하려고로물녀으로말을하는것도사실상또한관계업술줄노성각합니다그가온데에허물되는말은용서하여주십시오

무슨말슴입닛가 아모런말을하셔도관계업습니다

다른말슴이안이라제가관장우에서엿줍말슴을긔억하십닛가?하고는얼굴이붉어지며고개를숙이고 리현이도이말을듯고무릇하엿다가다시말을계속한다

네! 나도그말을듯고여러번성각히여보고여러가지로궁리를히여보앗습니다만은아모리히여도도뎌히되지못할일이야요 당신은엇더케셔라를히시고그러시는지는알수업지만은니성각에는당신과이사람이도모지상티가되지안을줄노압니다

그러시갯지요 져는아모것도알지못하는어리석은녀자이니까물론그러시겟지요!

아니요그러서그러는것은절대로안이올시다 너가당신의게상대자가되지못한다는말입니다 나는한아한로동자이야요또는아모것도아지못하는우시자일생만이라지금낭장에의지할곳이업는사람에울시다에와가돈처디에잇서서 사랑이다무엇입닛가! 그런몹직한말은하시지마시오 당신으로말하면귀족의싸님에오저산가의령양으로부귀가겸전하신량반인데무엇을바라고나가튼사람의게그런말을한십닛가 아직아지도량반이라면오로풀지못하는우리나라사람들을우리두사람어셤혼하엿다는말을들으면여러사람들의의심과공연한말거리를면치못할것입니다 그아짓것는교사히고라도첫재에당신의가뎡에서물론허락지안을것이니서우리의리상오아모리한리가된다고하여도사세가그러서할수업습니다

仁川月尾納涼大會

仁川月尾島는東洋의公園이夏節의樂園地오修養의理想村이라고하는데來十八日에朝鮮每日新聞社主催로月尾島納涼煙火大會를開催한다는데苦炎과長霖에苦痛하얏던一般市民은一夜의더위에보터기는셩을엇을것이라더라(仁川)

慶南青年蹴球會案內

昌原郡熊東面龍院面酒會主催와同里青年會及本報鎭海支局後援으로來二十一日慶南青年蹴球大會를開催할터인데同大會의規程及案內의大要는如左하더라

一、本會는體育을奬勵함으로目的함
二、本會에加入金은一團에四圓으로함(申込時添付함을要)
三、選手의用靴는草履로定함
四、申込期는本月十九日以內로함
五、團員의定數는十一人候補二人으로함
六、競技順序는抽籤에依함(但相對가無한時는不戰勝으로함)
七、用球는(마루제느)五號로함
八、門間은長幅三間半高一間半
九、競技時間은豫選戰에一時間決勝戰에一時半으로함
一〇、成績은펜알티二點코나웃一點푸리키一點으로함(但코르이同點될時는成績으로計算함)
一二、規定한時間內에成績이同一할時는三十分延長하되更히同點될時는抽籤으로함 但決戰에는時間을延長하고抽籤치안이함
一三、하프타임前ㅜ더己五點을得한者는勝團으로認定함
一四、만레지페에넘以外는發言을不許함
一五、審判의命令을絕對服從함
一六、以上諸規를服從치안이한團體退場을命함
一七、棄權한團又는退場命令을當한團에加入金을返戾치안이함
一八、棄權이나又는退場命令을當한相對團은不戰勝으로함
一九、最後勝團에優勝旗를授與함

案內
一、宿所와飲食은親切叮嚀
二、交通은馬山釜山間加德碇巨里航路가有함 該處서지碇泊하면本會에서出迎하고返還할時에도加德까지餞送하는費用은本會의負擔으로함
三、午料는當日出戰選手에限하야接待함
四、食價는本會에서特別割引하야一食에金二十錢으로定함
五、雨則順延(鎭海)

布木商維新會組織

木浦實業家諸氏의發起로本月六日午後九時에永明館에서當地布木商維新會의創立會를開催하고自今으로는同胞를爲하야廉價로一般에게便利를與하야朝鮮사람은朝鮮사람의物件을買入할意志를養成하며本會에서直輸入販賣를하기로一致可決하고同十二時에散會하얏는데當選된任員은左와如하더라

會長李祥圭 副會長李敬倫 總務金殷鎬 財務李春培 書記朴正允 評議員蔡平善 評議員鄭基豐 史御奎 金診洪 金明均 金定洪 方德大 琴宗益諸氏인데一般輿論은입보다도實行! 實行보다도永久繼續하기를希望한다더라(木浦)

載寧郡의衛生宣傳

支離한霖雨의餘에繼하야換節之際하야傳染病이發生할가恐懼함으로黃海道警察部에서는民衆生命의萬一을警戒하야本月十六及十七兩日間黃海道載寧公立普通學校內에서衛生展覽會를開催할豫定이라는데一般展覽會場內에는黃海道警察部保管인模型과及總督府로부터多數의模型을借入하야一般民衆에衛生思想을徹底히注入케할터이라더라(載寧)

三角青年會巡講團

京城一角青年會에서巡講團을組織하야各地를巡廻코저方今南鮮地方으로旅程中途中水原에歷臨하야去十三日午後八時半부터水原鍾路禮拜堂에서金福順孃의現下朝鮮과女子의責任이란演題로一時間半의長廣舌을不顧하고苦汗熱辯을吐하야大盛況을呈한바五百有餘의聽衆一同에게無限한感想을與하엿스며團員의二部合唱二回와獨唱二次는聽衆에게新鮮한興味를與하야자못好氣이엿섯는바다만演士車紗錫孃이事故上關係로參揚치못한것이遺憾이라더라(水原)

沙里院少年會組織

京義線沙里院男女少年一同은少年들의團體機關이無함을日常大遺憾으로思하던바今番各處에留學하던男女少年들은夏期休暇에歸鄉하야崔華淑 朴泰和 金潤根諸氏外五人의熱心으로活動하야各樣準備를完成한後八月九日午後一時에朝鮮基督敎會堂內에서組織總會를開하고臨時會長崔華淑氏司會下에金潤根氏가趣旨說明한後規則을通過하고各任員을選定하엿는데被選된任員은左와如하며十七日에는音樂講演會를開催한다더라

會長朴泰和 副會長崔華淑 總務金潤根 書記金貞淑 崔祥福 會計金鎭訓 永念 文藝部長朴泰楨 社交部長金潤淑 音樂部長金貞淑 運動部長崔祥福 顧問金錫奭(沙里院)

尙州青年會臨時總會

去十二日下午三時에尙州青年會臨時總會를同會館內에서開하얏는데幹事趙鳳衍氏司會下에會錄及經過報告가잇슨後普明講習會會則通過及明年度에學級敎室增築의件을對議한바約三十坪建設計劃을準備하기로하얏스며冷林里木靑年會를致却하야普明講習會內에更新하기로決定하고今後에는有名無實의任員制를撤廢하고各部任員을改選하야本會規則을徹底하게實行하기로하얏스며會長及各部任員의辭任이잇슴으로改選된任員의氏名은如左하더라

會長趙廷衍、庶務幹部朴貢泰、文藝幹部尹旭大、體育幹部李玫漢、議事金在昌(尙州)

第一回面長會議

去八九兩日間天安水南樓에서尹郡守赴任後第一回面長會議를開催하고山林組合의件外에諸般決議가有한後郡守訓示로閉會되고九日午後三時에本郡廳內에서本郡守의盛宴이有하고湖西銀行天安支店에서는各面長을天安旅館樓上으로招待하야晚餐會를開하얏다더라(天安)

端川初有의運動大會

端川코라운團對城津飛龍團 優勝의月桂冠은코라운團에

咸南端川郡邑內公園運動場에서當地少年會主催로青年會後援下에서去五六兩日間少年野庭蹴球大會를開催하엿다는데初日野球戰에는十四對十三알팔로城津部飛龍軍이大勝하고第二日庭球蹴球戰에는飛龍軍이大慘敗가되야優勝의月桂冠은端川部코라운軍의게로歸하얏는데金字로돗친『金顯學女史贈呈』이란優勝旗授與式을行한後코라운團은優勝旗를飄揚하며雄壯한音樂속에隊伍를作하야勝戰歌를부르며市中을一週한後意氣揚揚히萬歲裡에서散會하엿다가翌日에는自働車를사乘하고優勝旗揚하며二十里外汝湖서지巡廻하얏다더라(端川)

仁川府協議會

仁川府에서는來二十日午後七時부터府廳樓上에서府協議員會를開하고左記事項을協議한다더라

一、戶別稅條例에依한大正十二年度納入所得稅額查定의件(仁川)

徐氏의公益事業

長淵郡津南面有志諸氏가學校期成會를組織하고兩年을個力하던中今年은學校建築할旨로當局에申請한結果學務當局에서學校位置地를指定한바該土地所有者는公州郡公州面上擊町居徐庭煥氏인故로期成會長尹熙炳과該面長金在源兩氏가酷炎을不計하고去十二日에徐氏의게往하야該土地를請求한즉徐氏가快히賛成하고自己所有林野一千三百坪을寄附하얏슴으로該面人民은氏의公益을稱賀不已하더라(長淵)

瑞雲面學校問題

京畿道安城郡瑞雲面은住民이一千二百餘戶에達하나兒童敎育의機關이無함을遺憾으로思하던바去年秋에同面有志諸氏가普通學校期成會를組織하고寄附金을募集中인바同面有志諸氏는爭先捐助하야寄附金이莫餘圓에達하얏다함은本紙에旣히報道한바어니와同會寄附金을收合中인바面書記鄭求明氏外數人이寄附金을收合하야詐欺賭博하다가檢擧處役되얏슴으로當時에同面長兪炳穆氏는寄附金中에서警察官駐在所又는郡廳의雜種金을流用한으로有志諸氏는此를甚히憤慨하야面에學校를設置하던지不然이면現在收合金二千七百五十八圓九十錢을返還하게하여달나는意로同郡廳에歎願書를提出한바同郡郡守李翊鎬氏는去三日午後二時頃同面에出張하야有志諸氏數百餘名을召集하야討議當時에寄附金을返還하라는者이多數함으로李郡守는不得已收合金을返還하라고表示하고無耶歸廳하얏는데同會諸氏一同은寄附金中其外流用한金을返還치안코期於히學校를設立하기로熱心努力한다함은本月七日午前九時頃에面所在地에서瑞雲面一同이總會하야同面長兪炳穆氏는過去事를說明한後寄附金을返還하겟다하야同午後三時頃에各散歸家하엿는데事實은아즉未明하다더라(安城)

梧鳳水利의成績

前春에竣工한唐津郡新平面上梧鳳堤水利組合에서去七月十七日發表한바에依하면最初組合組織當時에는賛成者보담反對者가만어서『我等을死亡케할것이라』고하더니今年激烈한旱魃을當하야充分히蒙利하얏슴으로其組合員은更히『我等의活路라』고欣喜한다는데그挿秧成績은如左히良好하더라

始初六月八日 盛況自六月十四日至六月二十八日 最終七月十二日(唐津)

產業奬勵와消費節約

載寧郡守朴正純氏는該郡農業會展上에勞力하야去三日當地郡廳에서地主會及棉作組合會를召集하야綿作組合主催에褒賞授與式을擧行하게될期會를利用하야一般民衆에게產業改良에對한諸般方針及實行方法의內譯과지布告한後勸勉의實示가有하얏스며따라具體的實行을圖하고저하야產業奬勵及消費節約의宣傳唱歌를著作하야各面各里에大大的으로宣傳을實行하얏스며各面에指導를勉行한다더라(載寧)

水上運動의盛況

仁川月尾島臨海學校在學中인仁川小學校主催水上運動會는降雨로因하야延期하엿다가去十四日에擧行하엿는데元來稀有한運動이라意外의盛況을呈하엿더라(仁川)

兩面庭球試合盛況

去五日의咸昌公立普通學校運動場에서龍宮、咸昌兩面庭球團의抗能을表彰하게되얏는데四方으로雲集하는觀客은無慮七八百名에達하얏스며兩團選手의活潑스러운勇氣로싸홈을始作한바結局優勝旗는咸昌의手로歸하얏다더라(尙州)

農村現狀의講演會

全南光陽小作相助會에서東京留學生諸、의熱烈한同情을受하야本月八月午後十時에光陽青年會館內에서講演會를開催하얏는데聽講席에는聽衆이滿員한中該會理事朴準洙氏의開會辭가終한後繼續하야『우리農村의文化運動』이라는演題로鄭淳悅氏의雄辯과『小作人과勞働』이라는演題로李宜東氏의烈辯이終함의農村의流行病이라는演題로鄭昌旭氏의緊切하고趣味잇는雄辯을繼續하얏는데이演題에流行病은虎列刺黑死病이안이요即貧困이라는毒한流行病과病菌은五尺乃至六尺되는크고큰富豪이라는烈熱한辯頌에울소을소하는소리와拍手의聲은中夜三更에靑天의雷를震動하엿고來賓席上으로부터朴準圭氏의感想談이有한後午後十一時半에閉會하얏더라(光陽)

松都庭球團來仁

松都高等普通學校庭球遠征團一行十一名은十四日午前九時三十九分祖峴着列車로來仁하얏는데當日은降雨로因하야試合을하지못하고外里金奎晃氏家에서投宿한後十五日午後四時부터山根町基督敎青年會코-트에서全仁川軍과對戰한後即日出發하얏다더라(仁川)

創新閣秀書畵研究 會員出張

京城에잇는創新閣書畵研究會員은今般夏期를利用하야本會의趣旨를說明하고써라美術을向上갑에一般男女有志의게宣傳키爲하야本月十二日釜山에來到하얏는데本月十七日日曜日午前十時부터午後六時까지釜山靑山會館에서書畵展覽會를開催하야晉川林貞淑女史 金貞洙孃 李琪年女史 全孝鎭孃 李貞煥孃 許宗奎 李圭移 龍伯 金龍洙兩先生의揮毫가有하리라하며當日入場料는大人五十錢 婦人三十錢 學生二十錢으로하고靑年會 釜山中央女子靑年會 釜山東女子靑年會 本報釜山支局의後援으로開催하얏는데釜山一般婦人界에서도大協贊을하얏다더라(釜山)

端川人士의教育奬勵

咸南端川學術講習所는昨年春에設立된後基本金의不足으로維持困難함은本報에累次報道한바어니와더욱今年은校舍建築費支出이太過하얏슴으로維持키甚히困難한處地에잇서서學校當局者와及學會會員諸氏는努力한結果去月十三日에學會의總會를開하고積立金에對하야計議한結果郡內諸氏의義捐와有志可義捐을잇기로한바敎育熱에膨脹한有志諸氏는率先義捐하야現場에서四千八百六十圓의金額에達하얏스며來會議에는積立金이完成될希望이有하다는데其率先義捐氏名及金額은如左하더라

金海金氏門中 振威金氏門中各一千圓 安東金氏門中 善山金氏門中各七百圓 公州李氏門中 全州李氏門中各百五十圓 淸州韓氏門中百圓

個人義捐氏名

金躍漢五百圓 沈亨燮 金希琇 金德立 金燁律各百圓 姜理律 四十圓 李達洙 金載鳳 許道成 金奎現各二十圓 金性洛 韓兆赫 沈洛進 殷昊燮各十圓(端川)

醴泉에除蠅宣傳

醴泉警察署에서는同郡廳과面事務所와合同하야傳染病의媒介物이되는蒼蠅驅除를徹底히宣傳하기爲하야一方으로는市內飲食店營業者에게宣傳세라를印刷配付하며一方으로는各區長을當地公立普通學校內에會集하고郡守金康泰氏를비롯하야石原公醫、松本部長、鄭面長諸氏가夏期衛生에對한注意와其根本的原因이되는蠅을撲滅함이最히必要하다는熱烈한講演이有하얏는데一般民은蠅의害와傳染病의仲媒者인줄을自覺하는同時에徹底히實行에努力中이라더라(醴泉)

下關館特設決定

今秋釜山에서開催될水產共進會에下關館特設할計畫에對하야本月八日에城山公會堂에서役員이會合協議한結果十日市會에具體案을決定하얏다더라(釜山)

金融組合書記試驗

唐津郡金融組合에서는書記一人을採用키爲하야來十九日同組合에서試驗을行할터인데科目은作文、算術、珠算、經濟及法政大意라더라(唐津)

龍門人士의教育熱

醴泉郡龍門面上金谷洞有志諸氏의發起로一般勞働者를爲하야該洞에丁金勞働夜學會를設立하고陰七月一日부터甲組若干、乙組若干名을募集한다더라(醴泉)

衡平社高敞分社創立

全北高敞에서는本月六日午後一時부터高敞禮拜堂內에서朝鮮衡平社高敞分社創立總會를開催한바郡內有志及青年과新聞記者等이列席한後全北支社長權斗浩의趣旨說明이有한後規約通過가有한後當選된任員氏名은左와如하더라

分社長金龍振 總務梁奉春 財務金昌煥 書記黃河大 評議長張壽岩 評議員趙奇八 趙德用 金昌燮 金元應 吳判男 趙漢根 河貴萬(高敞)

平壤大水被害同胞救濟會

主催 仁川朝鮮物產消費組合
後援 東亞日報社仁川支局 朝鮮日報社仁川支局
同情金 制限은無、各自隨意
期限 八月三十一日까지
取扱事務所 仁川朝鮮物產消費組合

東萊郡圖書館竣工

今般東萊郡廳에서는郡費으로圖書館을設立하고本月七日에開館하얏는데多數의書籍을陳列하얏다더라(釜山)

同窓會役員會

茂朱公立普通學校同窓會에서는本月七日午前九時에同校小務室에서役員會를開催하고定期總會를開催한事件에對하야協議한後同十二時에閉會하얏다더라(茂朱)

大正公園正式許可

今秋水產共進會第一會場으로使用될大正公園의使用許可를使用出願者된共進會長에게正式許可하얏는데使用期間은大正十二年八月一日로부터同十一月十日까지使用料는無料로하얏다더라(釜山)

平壤水害慰資金募集

天安에서는曹洞宗布敎所及本願寺主催로各新聞支分局後援下에平壤水害에對하야同情金을募集中이던바去十二日까지募集金額이五拾圓이라더라(天安)

民大委員會召集

民大唐津地方部에서는各種事項을協議進行키爲하야來十九日同委員會를開催한다더라(唐津)

訂誤

本月十三日發行本紙第一千六十八號第四面에揭載된水原實業協會總會란記事中常議員洪敬燮氏의敬字는敏字의誤植이기玆에訂正함

消化と毒けし 仁丹

胃腸의強健은
惡疫豫防의第一策이라
故로……此의際는仁丹活用의秋
「健胃力과殺菌力兼備의仁丹」
每日御服用하시요

金言 健康快樂을生하며快樂健康을生홈(西諺)

仁丹德用方
●四貼分入 三十錢
●七貼分入 五十錢
●德用五十錢包六個 三圓